



MINISTÈRE
DE LA CULTURE

*Liberté
Égalité
Fraternité*

Grand Est

Rendez-vous
aux Jardins
02—04 juin 2023
Les musiques du jardin

rendezvousauxjardins.fr
#RdvJardins

Illustration : Christophe Quillien / Costume à Plumes

VALHOB RATP OPERA DE LYON OPERA DE STRASBOURG **FAMF** **Incert** **AmisJardins** **LEYESGARO** **arte** **QUL** **SONOLIVE** **france-tv**



saner

SAISON 1207



France
« médias »
monde



Directrice de publication :

Delphine Christophe, directrice régionale des affaires culturelles du Grand Est

Responsable :

Jean-Pascal Lemeunier, conservateur régional des monuments historiques

Coordination :

Alice Fey, correspondante jardins pour la Conservation régionale des monuments historiques

Site de Metz : 03 87 56 41 56

Direction Régionale des Affaires Culturelles Grand Est

Palais du Rhin - 2 place de la République

67 082 Strasbourg cedex

Maquette :

Arnaud Codazzi & Co

03 54 51 40 49

www.arnaucodazzi.fr

Illustrations :

Charlotte Gastaut

La diffusion de cette brochure est gratuite. Cette brochure est uniquement disponible en format numérique. Pour préserver la planète, veillez à ne pas l'imprimer inutilement.

Les droits de toutes les photos utilisées dans ce programme sont réservés.





ÉDITORIAL

*« Le jour point
Et, nous retrouverons demain dans le jardin
En poussières d'argent sur le rosier
Nos rêves d'enfants.
[...]
J'ai dans les yeux, les aurores des temps anciens
Et dans la tête, la chanson des temps futurs. »*

Bernard Dadié, [Hommes de tous les continents \(1967\)](#)

Cette année, les Rendez-vous aux jardins s'ouvrent plus que jamais à l'évocation poétique de Bernard Dadié. Qu'on y siffle, qu'on y écoute un concert ou que l'on pense à tout ce que le jardin, dans ses sons et dans son esthétique, a inspiré de mélodies : le lien entre nature et musicalité nous frappe comme une évidence.

Entre le 2 et le 4 juin 2023, plus de 2200 parcs et jardins en France, rejoints par 400 autres à travers l'Europe, célébreront ainsi « Les musiques du jardin » en organisant, dans le cadre des vingtièmes Rendez-vous aux jardins, des ateliers, des visites, des démonstrations et même des trocs de plantes !

Je vous souhaite à tous d'excellentes promenades, au carrefour de nos patrimoines naturels et culturels !

Rima Abdul Malak
Ministre de la Culture



ARDENNES

- Asfeld**
Le Jardin sans faim 10
- Bazeilles**
Parc et jardin du Château 10
- Clavy-Warby**
Jardin de la Fontaine au Blé 10
- Montcy-Notre-Dame**
Le Jardin du Colibri 10
- Sedan**
Jardin botanique 12
- Warby**
Parc du Château 12



AUBE

- Barberey-Saint-Sulpice**
Parc et jardin du château 13
- Essoyes**
Jardin & Atelier Renoir 13
Jardin de la fausse rivière 13
Jardin "La Roseraie" 13
Jardin de l'Ource 14
- La Chapelle-Saint-Luc**
Jardin "Le Cygne" 14
- La Motte-Tilly**
Château de La Motte Tilly 14
- Longueville-sur-Aube**
Jardin du Livon 16
- Nogent-sur-Seine**
Ile Olive 16
Jardins familiaux de Nogent-sur-Seine 17
Plan d'eau du Monteuil 17
- Pargues**
Jardin du Prieuré 17
- Troyes**
Apothicairerie de l'Hôtel-Dieu-Le-Comte 17
Le Jardin du Musée d'Art moderne 18



BAS-RHIN

- Barr**
Barr Entr'aide 19
Cour des contes 19
Jardin de l'Adret 19
Jardin des artistes en herbe 19
Jardin des escargots 20
Jardin du Gaensbronnell 20
Jardin du temps des cigognes 20
Jardin partagé du Hammelspfad 20
- Betschdorf**
Jardins Nature'lich 21
Le Jardin d'Élisabeth et de Didier 21
- Bindernheim**
Riedgarten 22
- Bischwiller**
Jardin Farandole pour un curieux 22
- Bœrsch**
Un jardin philosophe 22
- Bouxwiller**
Musée du Pays de Hanau 23
- Brumath**
Jardin de l'Escalier 24
- Châtenois**
Jardin des ifs 24
- Dehlingen**
Jardin expérimental gallo-romain à Dehlingen 24
- Epfig**
Jardin pour la chapelle Sainte-Marguerite 25
Jardin Pierrot 25
- Erstein**
Association Canop'terre 25
Parc du Musée Würth 26
- Eschau**
Jardin monastique de plantes médicinales 26
- Haguenau**
Le jardin enchanté 27
- Heiligenstein**
Jardin pour le Plaisir 27
Rosenberg - Heiligenstein 27
- Ingwiller**
Le coin vert de Stéphane 27



HAUTE-MARNE

– Andelot-Blancheville	
Abbaye de Septfontaines	43
– Bourdons-sur-Rognon	
Le jardin d'Hildegarde de l'Abbaye de la Crête	44
– Bourmont	
Parc des Roches	44
– Ceffonds	
Un Jardin Pour Tous Les Sens	44
– Chamarandes	
Jardins de Chamarandes	45
– Chaumont	
Jardin d'inspiration médiévale	45
– Cirey-sur-Blaise	
Parc du château	45
– Cohons	
Jardin de Silière	46
– Cour-l'Évêque	
Le jardin d'Océanne	46
– Donjeux	
Parc et jardin du château	46
– Doulaincourt-Saucourt	
Parcours botanique du centre bourg.	46
– Joinville	
Château du Grand Jardin	47
Jardin privé rue de la côte du château	48
Jardins du Couvent des Annonciades Célestes	48
Parc du Cavé	48
– Le Montsaigeonnais	
Le jardin d'Isabeau	49
– Le Pailly	
Parc du château du Pailly	49
– Leffonds	
Jardins et potagers de la Cressonnière	50
– Longeau-Percey	
Château de Longeau	50
– Maizières-sur-Amance	
Parc floral	50
– Montsaigeon	
Le jardin de gaïa	51

– Pont Varin	
Permalieu du château	51
– Prauthoy	
Parc du château	51
– Saint-Dizier	
Musée de Saint-Dizier	51
– Soulaucourt-sur-Mouzon	
Jardin de Sculptures Villas	52
– Thonnance-lès-Joinville	
Les jardins de mon Moulin	52
– Trémilly	
Parc du château	52
– Verseilles-le-Bas	
Domaine de Verybelle	53
– Villegusien-le-Lac	
Parc du Nymphée	53

MARNE

– Bignicourt-sur-Saulx	
Château	54
– Courtisols	
Parc Massez	54
– Dormans	
Parc du château	54
– Épernay	
Château Perrier et son parc	55
Jardin de l'horticulture	55
Médiathèque Simone-Veil	55
Parc de l'Horticulture	56
Parc de l'Hôtel de Ville	56
Sommet du Mont Bernon	56
– Etoges	
Parc du château	57
– Faux-Vésigneul	
Jardin du Puits des Granges	57
– Fismes	
Bamboussaie du Mépas	57
– La Neuville-aux-Bois	
Le Jardin de l'Atelier d'Hélène	57
– La Ville-sous-Orbais	
Le jardin de L'Eau Vive	58

– Marson	Le Parc Fleuri	58	– Haroué	Parc du Château	65
– Nanteuil-la-Forêt	Jardin botanique de la Presle	58	– Houdreville	Jardin Jean Vallée	65
– Œuilly	Jardin de M. et Mme Petit Jardin des aigrettes	58 59	– Lay-Saint-Christophe	Le jardin d'Adoué	65
– Orbais-l'Abbaye	Les jardins d'Orbais l'Abbaye	59	– Lunéville	Jardin de l'abbé Jardins du Château	66 66
– Pierry	Parc du Château	59	– Malzéville	Cure d'Air Trianon Jardin Saint-Martin	67 67
– Puisieux	Musée du fort de la Pompelle	60	– Nancy	Jardin Dominique-Alexandre Godron Parc Sainte-Marie	68 68
– Reims	Jardin d'Horticulture Pierre Schneider Musée Saint-Remi Serres municipales	60 61 61	– Pont-à-Mousson	Ancienne abbaye des prémontrés	68
– Saint-Martin-d'Ablois	Parc du sourdon	61	– Saxon-Sion	Cité des paysages	69
– Sézanne	Jardin de Bernard Muller	62	– Toul	Parc de l'hôtel de ville	70
– Trois-Fontaines-l'Abbaye	Parc de l'Abbaye de Trois-Fontaines	62	– Ville-au-Val	Parc du Château	70
– Vouzy	Jardin de Maëlys	62			
					
– Champigneulle	Parc du Château	63	– Apremont-la-Forêt	Jardin sous les Côtes	71
– Cons-la-Grandville	Parc du prieuré	63	– Cornieville	Abbaye de Rangéval - Aile nord	71
– Coyviller	Jardin du Pâtural des Joncs	63	– Cousances-aux-Bois	Jardin d'Ingrid	71
– Dombasle-sur-Meurthe	Clos du lieu dit à la chapelle	63	– Ligny-en-Barrois	Parc Municipal de Ligny en Barrois	72
– Eulmont	La Franche Moïtresse	64	– Nettancourt	Parc du Château de la Grange aux Champs	72
– Gerbéviller	Parc du Château	64	– Saint-Mihiel	Ancien jardin de l'abbaye bénédictine Circuit de la vie intime des fleurs Galerie des Capucins Jardin de la bibliothèque de lecture publique Terre de rêves	72 73 73 73 73
– Goviller	TEM espace d'art contemporain et son jardin	64			

SOMMAIRE

- **Saint-Remy-la-Calonne**
Jardin "Le Quenti" 74
- **Sampigny**
Jardin du clos Poincaré 74
- **Verdun**
Centre mondial de la paix, des libertés
et des droits de l'homme 75



- **Augny**
Parc Simon 76
- **Basse-Rentgen**
Parc du château de Preisch 76
- **Bitche**
Jardin pour la Paix 76
- **Diefenbach**
Jardin de Lulu 77
- **Hellering**
Parc du Château 77
- **Hoste**
Arboretum de la Maison GÜth 78
- **Laquenexy**
Les jardins fruitiers 79
- **Marsal**
Distillerie, Brasserie et Potager de l'Arsenal 79
- **Meisenthal**
Jardin pour la Liberté 79
- **Metz**
49 Nord 6 Est - Frac Lorraine
Cloître des Récollets 80
- **Montigny-lès-Metz**
Jardin botanique de Metz 81
- **Pange**
Parc du château 81
- **Uckange**
Jardin des Traces 82



- **Autrey**
Jardin Botanique de Gondremere 83
Jardins de l'abbaye Notre-Dame 83
- **Bains-les-Bains**
Parc de la Manufacture royale 83
- **Cheniménil**
Jardin zen du moulin 84
- **Contrexéville**
Parc thermal 84
- **Cornimont**
Jardin de Bonnegoutte 84
Jardin des Panrées 84
- **Domrémy-la-Pucelle**
Jardin de la maison de Jeanne d'Arc 85
- **Girmont-Val-d'Ajol**
Jardin d'Une Figue dans le Poirier 85
- **Granges-sur-Vologne**
Jardin de Berchigranges 87
- **Mirecourt**
Jardin du luthier 87
Musée de Mirecourt 88
- **Parey-sous-Montfort**
Jardin de l'Ancienne maison seigneuriale,
dite maison du Houx 88
- **Saint-Jean-d'Ormol**
La Volière en Folie 88
- **They-sous-Montfort**
Le jardin de la grande They 89
- **Thuillières**
La ferme jardin 89

MODE D'EMPLOI

La 20^{ème} édition de l'opération Rendez-vous aux jardins aura lieu, cette année, du 2 au 4 juin sur le thème « Les musiques du jardin ».

Les chants et gazouillements des oiseaux, les murmures des insectes..., les chuchotements de l'eau, le frôlement du vent dans les roseaux, les gestes du jardinier, les créations sonores, les musiques composées pour un jardin... Chaque instant passé dans un jardin peut être un délice musical.

Venez découvrir les spectacles, lectures, ateliers, jeux spécialement conçus pour vous et mettant en scène une douce musique, le chant de la nature.

C'est aussi une très belle occasion d'ouvrir la porte de nouveaux jardins et de redécouvrir les parcs et jardins entretenus et présentés avec passion, d'année en année.

Près de 300 événements sont présentés, cette année, dans cette brochure numérique (événements inscrits avant le 31 mars 2023).

Vous pourrez consulter l'intégralité du programme

- sur le site internet de la DRAC Grand Est :

<https://www.culture.gouv.fr/Regions/Drac-Grand-Est>

- sur celui du Ministère de la culture :

<https://rendezvousauxjardins.culture.gouv.fr>

- et sur Openagenda.com :

<https://openagenda.com/rdvj-2023-grand-est>

Un grand merci à tous les participants, jardiniers, propriétaires, gérants de parcs et jardins privés ou publics.

Très bonnes visites à tous !



————— Suivez le picto !



ARDENNES

ASFELD

Le Jardin sans faim

L'association du « Jardin sans faim » est née en février 2020 avec pour objectif la création d'un vaste "jardin-forêt" aux portes du village d'Asfeld. Le but de ce jardin participatif est de faire connaître le concept de « Jardin-Forêt comestible » et de recréer, par la même occasion, un espace riche en biodiversité dans une zone où l'agriculture intensive a fortement modelé le paysage. Les 3000 m² du jardin ont été plantés avec de nombreuses variétés comestibles locales ou plus exotiques. Le jardin ouvre ses portes avec une visite guidée qui accordera une attention particulière à la petite flore discrète qui réinvestit peu à peu l'espace du jardin.



Visite guidée

Samedi 3 juin 2023 : 14h00-16h00

- **Contact** :

Tél : 06 24 76 49 61

Rue Jean-Baptiste Clément - 08 190 Asfeld

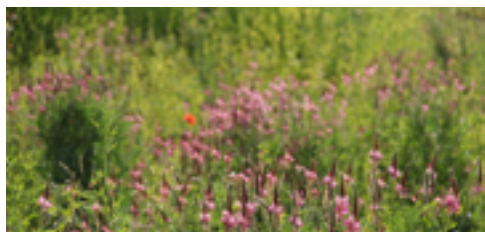

© Adrien Reynaud

BAZEILLES

Parc et jardin du Château

C'est un château seigneurial, construit vers 1750 qui fut résidence d'été de Louis Labauche, manufacturier textile à Sedan. L'histoire de l'édifice est liée au protestantisme et à la naissance de l'industrie textile en France. Le château est purement de style Louis XV et le domaine comprend un jardin régulier,

une orangerie, des pavillons de musique et un pigeonnier.



Visite libre

Samedi 3 juin 2023 : 14h00-17h30

Dimanche 4 juin 2023 : 14h00-17h30

- **Adresse** :

1 rue Galliéni 08140 Bazeilles

CLAVY-WARBY

Jardin de la Fontaine au Blé

Venez découvrir un parc de 3000 m², agrémenté de diverses vivaces (hortensias, pivouines...) et de plusieurs arbres remarquables : tulipier, liquidambar, érables....



Visite commentée

Vendredi 2 juin 2023 : 14h00-17h30

Samedi 3 juin 2023 : 14h00-17h30

Dimanche 4 juin 2023 : 14h00-17h30

Accès : Il n'est pas possible de se garer dans la rue. Le mieux est de se garer sur la place du village et de venir à pied.

- **Contact** :

Tél : 09 75 49 01 76

1 rue de la Fontaine au blé - 08 460 Clavy-Warby



MONTCY-NOTRE-DAME

Le Jardin du Colibri

Le Jardin du Colibri est un jardin ouvrier mêlant l'art et la nature. Il est cultivé en permaculture et est équipé en toilettes sèches, composteur, cabanes, nichoirs, hôtels à insectes, four à pain traditionnel, serres, entièrement fabriqués avec des matériaux de récupération. Des visites guidées y sont organisées ainsi que des ateliers artistiques, chantiers participatifs autour du thème de la protection de nature et de la sensibilisation à la préservation de la biodiversité.



Visite/découverte du Jardin du Colibri, exposition artistique et Loto du jardin

Découverte du jardin éco-lieu "Le Jardin du Colibri", espace mêlant l'art et la nature créé par l'artiste plasticienne/permacultrice Gwenaelle Podvin.

Visite commentée du jardin et de l'exposition artistique regroupant 4 artistes ardennais. Petit atelier pour tous les élèves : "le loto du jardin".

Vendredi 2 juin 2023 : 10h00-12h00 14h00-16h00

1 classe par visite

• **Contact :**

Tél : 06 03 30 76 74 - gwenaellepodvin@gmail.com



• **Contact :**

Tél : 06 03 30 76 74

gwenaellepodvin@gmail.com



Atelier pour enfants/familles Cyanotype sur tissu

Atelier animé par l'artiste plasticienne Gwenaelle Podvin. Le cyanotype est un procédé qui consiste à imprimer un tirage négatif après une exposition à la lumière sur du tissu naturel ou du papier. Ici, nous allons "imprimer" des végétaux ramassés dans le jardin du Colibri.

Samedi 3 juin 2023 : 15h00 - 16h00

10 places, 15 euros par enfant/personne, réservation obligatoire

• **Contact :**

Tél : 06 03 30 76 74 - gwenaellepodvin@gmail.com



Concert acoustique du groupe HB432

Samedi 3 juin 2023 : 16h30-18h00



Atelier enfants "instruments de musique de la nature"

Atelier animé par Nadège Erba, éducatrice à l'environnement. Nous allons fabriquer plusieurs instruments de musique avec des matériaux naturels, au Jardin du Colibri.

Samedi 3 juin 2023 : 14h00-15h00

10 places, 15 euros par enfant, réservation obligatoire, aucun matériel à prévoir

• **Contact :**

Tél : 06 03 30 76 74 - gwenaellepodvin@gmail.com



Atelier pour enfants/familles "Fossiles de végétaux"

Atelier animé par l'artiste plasticienne GwenaellePodvin, nous allons réaliser des moulages de végétaux en plâtre, dans de l'argile, au Jardin du Colibri.

Dimanche 4 juin 2023 : 15h00-16h00

10 places, 15 euros par enfant/personne, réservation obligatoire



Exposition artistique

Exposition artistique de plusieurs artistes ardennais, en résonance avec le thème "Les Musiques du Jardin", techniques mixtes, au Jardin du Colibri créé par l'artiste plasticienne Gwenaelle Podvin.

Vendredi 2 juin 2023 : 10h00-12h00 14h00-16h00

Samedi 3 juin 2023 : 14h00-18h00

Dimanche 4 juin 2023 : 14h00-18h00

• **Contact :**

Tél : 06 03 30 76 74

rue sous le village - 08 090 Montcy-Notre-Dame

SEDAN

Jardin botanique

En 1875, un plan d'urbanisme est élaboré par l'architecte Édouard Depaquit, qui prévoit l'aménagement des espaces libérés par la destruction des fortifications. C'est dans ce cadre que le jardin botanique est créé dès 1891, sous la conduite de René Richer, paysagiste sedanais. Il recèle d'intéressantes constructions en rocaillage et de nombreuses essences rares parmi lesquelles un cyprès chauve, un pavier, un érable de Montpellier, un tilleul lacinié et de remarquables magnoliers de Soulange-Bodin.



Animations pour le public scolaire

Au jardin botanique, plusieurs ateliers seront proposés pour les scolaires sur le thème des musiques du jardin.

Vendredi 2 juin 2023 : 08h30-11h30 13h30-16h30

Gratuit, sur inscription

- **Contact** :
Tél : 03 24 27 84 85 - educ.patrimoine@ville-sedan.fr

Animations, visite et ateliers

Samedi 3 juin 2023 : 10h00-18h00

- **Adresse** :
Avenue de Verdun - 08 200 Sedan



© Service du Patrimoine / Ville de Sedan

WARBY

Parc du Château

Le petit parc, d'un peu moins de 1000 m², est planté de diverses essences (Tulipier, arbre aux mouchoirs, viorne...).

Le jardin de 1 700 m² comprend une partie agrément et une partie potager. Le jardin d'agrément comprend de nombreuses vivaces, des arbustes, des arbres... Le petit potager est organisé en carrés. Pour tous les espaces, aucune utilisation de pesticides, engrais ou autres. Les herbes folles ne sont pas systématiquement chassées...



Visite libre

Vendredi 2 juin 2023 : 14h00-18h00

Samedi 3 juin 2023 : 10h00-18h00

Dimanche 4 juin 2023 : 10h00-18h00

Entrée libre - sur inscription préalable pour une visite du château.

- **Contact** :
Tél : 06 71 13 02 48 - Clavydelap@gmail.com
16 avenue du château 08460 Clavy-Warby



© Delaporte

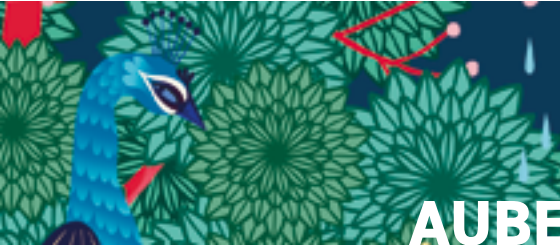

AUBE

BARBEREY-SAINT-SULPICE



Parc et jardin du château

Élevé à partir de 1626, ce château élégamment proportionné illustre le classicisme du règne de Louis XIII, caractérisé par l'association de la brique et de la pierre. La façade sur le jardin se reflète dans les douves alimentées par un bras de la Seine. Le jardin régulier reprend la division en quatre carrés, visibles sur un plan du XVIII^e s. Le site comprend également un parc à l'anglaise et un verger de formes taillées

Visite libre en présence des propriétaires et du jardinier

Vendredi 2 juin 2023 : 10h00-12h00 14h00-18h00

Samedi 3 juin 2023 : 10h00-12h00 14h00-18h00

Dimanche 4 juin 2023 : 10h00-12h00 14h00-18h00

Gratuit pour le public scolaire.

3€ pour les plus de 18 ans.

• Contact :

Tél : 03 25 81 24 90

1 Rue Danton, Barberey-Saint-Sulpice, Aube, Grand Est



ESSOYES

Jardin & Atelier Renoir

Découvrez le jardin familial de Pierre-Auguste Renoir, peuplé d'arbres fruitiers et de fleurs de saison, digne de la palette impressionniste du peintre ! Prenez le temps de flâner, installez-vous à l'ombre du pommier, profitez-en pour, pourquoi pas, imiter Renoir, en prenant le temps d'esquisser quelques croquis. Au bout du jardin, découvrez l'Atelier du peintre. Construit en 1906, pour ne pas déranger les enfants dans leurs jeux, Renoir peint ici de nombreuses toiles. Laissez-vous, vous aussi, enchanter par cette lumière qui entre par la arrière sur le toit et qui traverse la pièce. L'atelier vous invite à découvrir les différentes facettes de cet artiste... Découvrez certains objets authentiques comme le fauteuil roulant du peintre, symbole du courage et de la dévotion de l'homme qui a préféré renoncer à la marche plutôt qu'à la peinture !



Visite libre, exposition, mini-concert, circuit

Accès gratuit au jardin et à l'atelier du peintre, avec visite libre et interactive, exposition de peintures, mini-concert. Quatre jardins vous ouvrent leurs portes à Essoyes à l'initiative de l'Association Renoir : le jardin de la Roseraie, le jardin partagé et le jardin de M. Cédard.

Samedi 3 juin 2023 : 10h00-18h00

Dimanche 4 juin 2023 : 10h00-18h00

Entrée libre du jardin & de l'Atelier Renoir

• Adresse :

Rue de l'Extra, 10360 Essoyes



© Du Côté des Renoir

Jardin de la fausse rivière

Ce jardin paysager très fleuri que le propriétaire passionné sera heureux de vous faire visiter, longe le petit bras de la rivière.



Circuit

À l'initiative de l'Association Renoir, découvrez les jardins du village d'Essoyes. Depuis le Jardin de la Fausse Rivière en passant par le Jardin partagé, le Jardin Renoir

RENDEZ-VOUS AUX JARDINS

et jusqu'à la Roseraie, suivez le chemin balisé et fleuri et découvrez le travail de jardiniers passionnés.

Minis-concerts, expositions d'artistes-peintres et diverses animations seront au programme.

Une navette entre les jardins sera mise en place.

Samedi 3 juin 2023 : 11h00-18h00

Dimanche 4 juin 2023 : 11h00-18h00

Contact :

Tél : 06 60 68 05 58

10360 Essoyes

Jardin "La Roseraie"

La roseraie date de 1870. C'est un jardin à l'anglaise, composé de vivaces, de bosquets et de fleurs aromatiques.



Visite découverte du Jardin "La Roseraie"

En coopération avec l'association Renoir

Samedi 3 juin 2023 : 11h00-18h00

Dimanche 4 juin 2023 : 11h00-18h00

Entrée libre.

• Contact :

Tél : +33784583501

Quai de l'Ource 10360 Essoyes



© Vincent.Laroseaie

Jardin partagé de l'Ource

La visite du jardin partagé de l'Ource s'inscrit dans un circuit de 4 visites de jardins dans le village d'Essoyes sous le parrainage de l'Association Renoir.



Visite libre

Vendredi 2 juin 2023 : 11h00-18h00

Samedi 3 juin 2023 : 11h00-18h00

Dimanche 4 juin 2023 : 11h00-18h00

Entrée libre et gratuite

• Contact :

Tél : 03 25 29 10 94

Rue de l'Extra, 10360 Essoyes

<http://www.renoir-essoyes.fr>



© mpt essoyes

LA CHAPELLE-SAINT-LUC

Jardin "Le Cygne"

Le jardin "Le cygne" est situé dans le quartier du centre commercial Le Cygne. Il y a une cité d'habitation, un centre commercial et administratif, le bureau de poste, l'épicerie sociale, le centre culturel Didier Bienaimé et plus loin la mairie de notre ville. Notre jardin a juste un an ; les participants sont des néophytes. Nous avons avancé grâce aux conseils des amis du jardin partagé "Les pâturages" sur la permaculture. Nous sommes aussi engagés dans le processus de la création d'un jardin partagé dans la cité Chantereigne. Projet porté par la Ville et le bailleur Monlogis. Dans ce cadre, Prudence a participé à la formation "Jardiner au naturel" assurée par Biocyclade et E-Graine. Nous voulons partager notre jeune expérience de jardiniers au naturel.



Un petit tour des jardins à bicyclette et en musique ?

Nous ferons un parcours des jardins partagés et privés de la ville des Noës et La Chapelle-Saint-Luc.

Des visites guidées vous seront proposées.

À l'arrivée, venez partager un temps festif marqué par un mini-concert, des chants du monde et un goûter.

Départ des visites des Noës, dimanche 4 juin à 15 heures :

- Visite du jardin de Françoise et Richard Townend
Halte musicale (Lyrique et traditionnelle), en anglais, français, togolais et allemand.

Pause à l'Anglaise : thé, café et gâteaux, de 15h à 16h.

- Visite du jardin partagé Le Cygne.

Activité danse et chant pour le flash mob, rafraîchissements, de 16h15 à 17h.

- Visite du jardin partagé Chantereigne .

Mini concert, temps festif, apéritif dînatoire de 17h30 à 20h.

Dimanche 4 juin 2023 : 15h00-20h00

• Contact :

Tél : 06 29 22 06 33

12 Rue Léo Lagrange - 10600 La Chapelle Saint-Luc

LA MOTTE-TILLY



Château de La Motte Tilly

Dominant la Seine, le château de La Motte Tilly, construit au milieu du XVIII^e siècle pour l'abbé Terray, contrôleur général des finances de Louis XV, est un parfait témoignage de l'art de vivre « à la française ». Entouré de ses jardins et de son parc arboré, doté d'une collection d'œuvres et de mobilier exceptionnelle, il associe luxe, quiétude et harmonie. Son état actuel est le fruit d'une intense campagne de travaux, menée par le comte de Rohan-Chabot, descendant des Terray, au début du XX^e siècle. Sa fille, la marquise de Maillé, archéologue et historienne, poursuit cet ouvrage en parvenant à marier authenticité et modernité. Le domaine et son château sont aujourd'hui gérés par le Centre des monuments nationaux.



De l'abbé à l'abeille

Le château de La Motte Tilly vous accueille pour déguster différents nectars et vous laisser transporter de la ruche à l'ambrosie. En partenariat avec l'association Chlorophylle et l'apiculteur David Fischer.

Dimanche 4 juin 2023 : 14h30-16h00

Sur inscription

- **Contact** :
Tél : 03 25 39 99 67
chateau-mottetilly@monuments-nationaux.fr



© CMN

Entre jardins et vallée

Emmanuel vous propose plusieurs visites au gré des saisons, où l'histoire, l'architecture, mais aussi la botanique seront évoquées. Les différents types de jardins s'ouvriront au regard, les bâtiments annexes (orangerie, pigeonier, grotte...) vous seront ouverts. C'est aussi l'occasion d'une déambulation naturaliste, afin d'appréhender et mieux comprendre les biotopes de ces différents milieux, qu'ils soient artificialisés ou sauvages.

Samedi 3 juin 2023 : 15h30-17h00

Sur inscription

- **Contact** :
Tél : 03 25 39 99 67
chateau-mottetilly@monuments-nationaux.fr

Le rendez-vous des petites bêtes

Vous les avez remarqués depuis quelques semaines, ils sont (presque) partout et si vous les observez de plus près, vous verrez... À la découverte des invertébrés qui nous entourent pour appréhender leur diversité et leurs particularités. Equipés d'outils de capture, loupes et guides, vous en prendrez plein les filets ou au moins, plein la vue de cette biodiversité à préserver ! En partenariat avec la Réserve de la Bassée.

Dimanche 4 juin 2023 : 14h00-17h00

Sur inscription

- **Contact** :
Tél : 03 25 39 99 67
chateau-mottetilly@monuments-nationaux.fr

Les ailes de la nuit

Déambulez au sein du parc et faites connaissance avec ses habitants de la nuit grâce à l'œil expert de votre guide de l'association Nature du Nogentais.

Samedi 3 juin 2023 : 20h30-22h30

Sur inscription

- **Contact** :
Tél : 03 25 39 99 67
chateau-mottetilly@monuments-nationaux.fr



© ANN

Prairies fleuries

Partez à la découverte de la biodiversité des prairies du domaine avec l'association Nature du Nogentais, en reconnaissant les insectes et la flore présents. Puis en atelier, réalisez des empreintes de fleurs saisonnières sur argile.

Samedi 3 juin 2023 : 15h00-16h30

Sur inscription

- **Contact** :
Tél : 03 25 39 99 67
chateau-mottetilly@monuments-nationaux.fr

Visite naturaliste des terres Montacran

Avec Jean-François Cart, photographe naturaliste, partez à la rencontre de la faune et de la flore de cette zone hu-

mide et préservée, appartenant au domaine de La Motte Tilly.

Dimanche 4 juin 2023 : 14h30-16h30

Sur inscription

- **Contact** :
Tél : 03 25 39 99 67
chateau-mottetilly@monuments-nationaux.fr
D951-10400 La Motte Tilly

LONGUEVILLE-SUR-AUBE

Jardin du Livon

Ce jardin de 10 000 m² se distingue par sa richesse botanique. Vous y accéderez par une ancienne grange champenoise à la charpente remarquable. Vous découvrirez une grande variété de conifères rares (Ginkgo, Picea, métasequoia, Taxodium, Juniperus, Cryptomeria, etc ...) et la collection européenne d'Hibiscus Syriacus - Altéa - (73 variétés). Mais aussi des feuillus, des plantes vivaces et des arbres fruitiers. Au détour des allées, vous pourrez aussi admirer 3 bassins agrémentés de nénuphars, habités de carpes koi et reliés entre eux par un ruisseau planté de plantes aquatiques, le tout alimenté en eau par une éolienne. Le fond du jardin est délimité par une petite rivière, où le trop plein des bassins se déverse. Ce jardin n'a aucun traitement chimique et est entretenu par ma femme et moi, aidés par les oiseaux qui y nichent dans les 40 nichoirs qui sont à leur disposition. Exposition de tournage sur bois.

Visite libre

Samedi 3 juin 2023 : 09h00-12h30 13h30-19h00

Dimanche 4 juin 2023 : 09h00-12h30 13h30-19h00

Visite guidée pour des groupes de 15 à 20 personnes

Samedi à 10h, 14h30 et 16h30,

Dimanche à 10h30, 14h, 15h30 et 17h30.

6€ à valoir sur l'achat d'une plante à la sortie.

- **Contact** :
Tél : 03 25 39 68 02 - 06 08 31 05 01 - 06 80 26 98 84
22 Route d'Étrelles, Longueville-sur-Aube
Tél : 03 25 39 68 02
<http://www.jardindulivon.com>

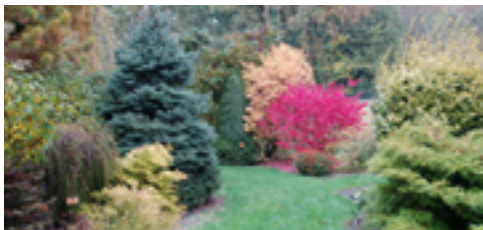

© Boulard Jean-François

NOGENT-SUR-SEINE

Ile Olive

Agréable parc boisé entouré d'eau, l'île Olive offre un espace de promenade et de détente «nature» d'un demi-hectare à proximité du centre-ville. Accessible depuis une étroite passerelle au dessus des flots ou à l'autre extrémité depuis une écluse toujours en fonctionnement, l'île Olive est le poumon vert des Nogentais. Ancienne île de la Seine, elle tient sa forme actuelle par la construction en 1841 d'une nouvelle écluse. En 1917, léguée par la veuve d'un ancien Maire de la commune, le Docteur Olive, elle devient propriété de la Ville de Nogent-sur-Seine. Un mode de gestion adapté et de petits aménagements permettent d'y retrouver plusieurs ambiances : espace naturel boisé, zone de parc, espace de jeux pour enfants, prairies. Un parcours botanique vous accueille et vous accompagne le long des sentiers avec une vingtaine de panneaux descriptifs des essences de l'île.



Visite libre

Vendredi 2 juin 2023 : 08h00-23h00

Samedi 3 juin 2023 : 08h00-23h00

Dimanche 4 juin 2023 : 08h00-20h00

- **Contact** :
Tél : 03 25 39 42 00
<http://www.ville-nogent-sur-seine.fr>
Rue des Petites Écluses - Nogent-sur-Seine

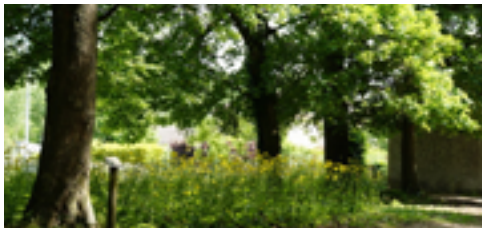

© Ludovic Chanzy

Jardins familiaux de Nogent-sur-Seine

Mal connus des touristes et de certains habitants, car masqués par le linéaire urbanisé, les jardins potagers complètent fortement le patrimoine naturel et paysager. Entretien par des particuliers et par l'association horticole, maraîchère et florale locale, qui en a pour partie la gestion, ces terrains représentent une surface totale de plus de 18ha à proximité directe du centre-ville. Sillonés de sentes et chemins, et répartis en 3 ensembles, ils proposent un vaste espace d'exploration.



Visite libre à l'aide du dépliant disponible à l'Office du Tourisme

Vendredi 2 juin 2023 : 09h30-12h30 14h00-17h30

Samedi 3 juin 2023 : 09h30-12h30 14h00-17h30

Dimanche 4 juin 2023 : 09h30-12h30 14h00-17h30

- **Adresse** :
Nogent-sur-Seine

Plan d'eau du Monteuil

Circuit du Plan d'eau du Monteuil.

Quatre kilomètres de sentiers de randonnée et de caillebotis proposent une promenade à l'échelle d'un paysage caractéristique de la vallée de la Seine. Entre peupleraies et anciennes gravières devenues plans d'eau, l'itinéraire serpente et s'enfonce au cœur de la flore et de la faune spécifiques de la Bassée.



Visite libre

Vendredi 2 juin 2023 : 08h00-23h59

Samedi 3 juin 2023 : 08h00-23h59

Dimanche 4 juin 2023 : 08h00-20h00

- **Contact** :
Tél : 03 25 39 42 00
<http://www.nogent-sur-seine.fr>
Route du Port Saint-Nicolas - Nogent-sur-Seine



© Ludovic Chanzy

PARGUES



Jardin du Prieuré

Aménagé à partir de 1986, ce jardin prioral se love au pied de l'abside de l'église Renaissance. Trois terrasses délimitent des carrés de buis, dont les bordures médianes et diagonales enserrant des rosiers blancs. En contrepoint, une pièce d'eau orne un jardin de vivaces affectionnant les zones humides.



À la découverte d'un jardin remarquable, en abord d'une église classée parmi les monuments historiques.

Venez découvrir un petit jardin de plantes vivaces structuré par des buis.

Vendredi 2 juin 2023 : 09h30-12h00 14h30-17h30

Samedi 3 juin 2023 : 14h30-17h30

Dimanche 4 juin 2023 : 09h30-12h00 14h30-17h30

Sur rendez-vous. Parking aisé.

- **Contact** :
Tél : 03 25 40 18 10 - 06 14 80 39 79
Tél : 03 25 40 18 10
6, rue du 8 Mai 1945 - Pargues



TROYES

Apothicaire de l'Hôtel-Dieu-Le-Comte

Pour tous ceux qui sont à la recherche de collections originales, l'Apothicaire de l'Hôtel-Dieu-le-Comte constitue une étape privilégiée. C'est l'une des plus belles apothicaireries de France dans son écrin d'origine, du 18^e siècle. Elle a pu être conservée telle qu'elle se présentait à l'époque de son installation au début du 18^e siècle. Cette vaste pièce presque carrée, d'environ 8 mètres de côté et de près de 5 mètres de hauteur, a ses quatre murs entièrement recouverts de dix étages de rayonnages où sont disposées boîtes et faïences médicinales. La salle et les collections qu'elle abrite ont fait l'objet d'un triple classement au titre des Monuments Historiques : en 1958 pour les boîtes médicinales en bois peint, en 1964, pour la salle et ses boiseries et en 1984 pour la collection de faïences médicinales anciennes. Un jardin installé dans la cour d'honneur (accès par la rue de la Cité) présente des plantes médicinales. Depuis décembre 2022, l'accès à l'apothicaire se fait par la Cité du Vitrail au sein de l'ancien Hôtel-Dieu (accès au 31 quai des Comtes de Champagne - billet couplé)



Visite libre

Des plantes à l'apothicairerie, se soigner au XVIIIe siècle

Vendredi 2 juin 2023 : 10h00-18h00

Samedi 3 juin 2023 : 10h00-18h00

Dimanche 4 juin 2023 : 10h00-18h00

- **Contact** :

Tél : 03 25 42 52 87

<http://www.musees-troyes.com>

Rue de la cité - 10000 Troyes



© Ville de Troyes - Annabelle Jaillant

Le Jardin du Musée d'Art moderne

Un parc de sculptures, repenser le jardin du musée au XXIe siècle.

Situé à l'arrière de l'ancien Palais épiscopal, le jardin du musée d'Art moderne a été totalement repensé, dans le cadre de la rénovation du musée. Ce travail a été réalisé avec les paysagistes du cabinet Métamorphose. Le nouveau jardin s'inspire de l'histoire du lieu et évoque l'ancien potager du Palais épiscopal. Les teintes des fleurs et vivaces répondent quant à elles aux couleurs chatoyantes des peintures de Marinot et de la période fauve de Derain, tous deux artistes majeures des collections Pierre et Denise Lévy. Lieu de déambulation et de détente, c'est également un jardin de sculptures qui vient ouvrir le parcours du musée sur des collections plus contemporaines. Les bronzes de Martine-Martine et les dépôts historiques du Centre Pompidou, telle La Spirale de Germaine Richier, ont été scénarisés dans leur nouvel écrin de verdure. Plusieurs nouveaux dépôts du Centre National des Arts Plastiques viennent compléter ce parcours. Le Promeneur d'Augustin Cardenas, Le Baldaquin d'Alain Séchas, Sans titre de Damien Cabanes ou encore un pot historique de Jean-Pierre Raynaud y introduisent ainsi couleur, humour et poésie. Enfin le parcours est complété par deux œuvres de Parvine Curie, Coléoptère et Burqa, issues d'une importante donation réalisée par l'artiste à l'occasion de la rénovation du musée.



Visite libre

Vendredi 2 juin 2023 : 10h00-13h00 14h00-18h00

Samedi 3 juin 2023 : 10h00-13h00 14h00-18h00

Dimanche 4 juin 2023 : 10h00-13h00 14h00-18h00

- **Contact** :

Tél : 03 25 76 26 81

<http://www.musees-troyes.com>

Place saint-pierre - 10000 Troyes



© ArianeSmythe - Cabinet Métamorphoses

Le paysage de Courbet à Derain

Dans les collections du musée d'Art moderne

Visite commentée

« Le Paysage de Courbet à Derain »

Nous vous donnons rendez-vous pour une découverte de la représentation du paysage dans les œuvres de la collection du musée d'Art moderne. Un voyage de Courbet à Derain, des paysages enneigés à ceux du Sud.

Samedi 3 juin 2023 : 16h00 - 17h00

Dimanche 4 juin 2023 : 16h00 - 17h00

- **Contact** :

Sur réservation

Tél : 03 25 76 26 81

Place Saint-Pierre – 10 000 Troyes



BAS-RHIN

BARR

Barr Entr'aide - Un jardinet solidaire



Visite libre et atelier de peinture végétale

Samedi 3 juin 2023 : 14h00-18h00

Dimanche 4 juin 2023 : 11h00-18h00

Entrée libre

- **Adresse :**

5 Rue des tanneurs 67140 Barr

Cour des contes

La Cour des contes se situe en centre-ville ; elle est dotée d'un petit jardin (200 m²) créé en 2014. Le bâtiment central date de 1679, son entrée charretière de 1772 et ses dépendances en colombages du début du XIXe siècle. En abord, se trouve un puits de 8 mètres de profondeur d'accès protégé.



Visite libre et lecture de contes en musique

Au cours de cette manifestation, une artiste plasticienne sera présente (une musique à elle seule) et des contes sur les jardins seront lus, sur quelques notes de musique.

Samedi 3 juin 2023 : 10h00-18h00

Dimanche 4 juin 2023 : 10h00-18h00

Entrée libre.

- **Adresse :**

3/5 rue des Bouchers, Barr, Bas-Rhin, Grand Est

Jardin de l'Adret

Ce jardin de 1000 m², créé en 2005, bénéficie d'une exposition plein sud sur un terrain très en pente (30%) et offre une très belle vue sur le château d'Andlau, le Silberberg et le Crax. Une terrasse haute, une terrasse basse et trois petites terrasses intermédiaires accueillent un potager, une serre, des petites baies, des arbres fruitiers et une collection de pelargonium.



Visite libre

Vendredi 2 juin 2023 : 14h00-17h00

Samedi 3 juin 2023 : 10h00-18h00

Dimanche 4 juin 2023 : 10h00-18h00

Visite-découverte du jardin et de la serre de pelargoniums. Venez goûter des moments musicaux, participer à un atelier de bouturage et découvrir une exposition minéralogique de roches des coins de Barr. Participation d'Anne Oesch, Graine d'argile, céramiques, raki, patines et Oyas. Présence de Christian, horticulteur, et d'Hubert et Yvan, spécialistes en minéralogie locale.

- **Contact :**

Tél : 06 31 96 53 16

43 rue de la Fontaine, 67140 Barr



© Frédérique Pernoux

Le jardin des Artistes en Herbe

C'est un jardin familial de 45 ares créé en 1990. Cet ancien verger transformé en jardin/parc naturel, est bordé de haies. Une petite mare au fond du jardin sert de refuge aux tritons, grenouilles et libellules, et attire bon nombres d'oiseaux. Un petit potager y est cultivé également. C'est une aire de repos agréable aux portes de la ville de Barr.



Douceur, images, photographies et musique au jardin des Artistes en herbe !

Visite libre

Quelle plus belle musique dans un jardin que le chant des oiseaux! Notre jardin sera ouvert Samedi et Dimanche. Vous aurez l'occasion d'y croiser des spécialistes des oiseaux, pourrez comprendre leurs besoins et comment leur permettre de vivre nombreux au jardin ... Vous pourrez également rencontrer des artistes : Caroline Jelsch (Les p'tites copines de Tati. K) et son monde de douceur et d'images ; Anny Lausmann créatrice d'objets et boîtes en cartonnage d'art; Pascale Vetter photographe (passionnée par le monde du minuscule et des paysages d'Alsace) exposera ses photos et vous fera vivre des émotions, la joie

RENDEZ-VOUS AUX JARDINS

de découvrir une fleur au printemps, un oiseau qui va nicher dans un arbre... Quelques instants musicaux sauront mettre de l'ambiance. Bienvenus !!

Samedi 3 juin 2023 : 10h00-18h00

Dimanche 4 juin 2023 : 10h00-18h00

• **Adresse** :

34, rue du Général Vandenberg, 67140 Barr



© colette langrand

Jardin des escargots

« Un lieu sacré ». C'est en 1938 que mes grand-parents, Anna et Gustave Schneckenburger se sont mariés, puis ont commencé à travailler et à chouchouter leur petit jardin-potager situé à l'angle de l'avenue des Vosges et de la rue des Lièvres, afin de nourrir famille et amis. A l'époque, Anna l'avait embelli de muguet, de violettes, de rosiers odorants et de multiples tulipes, toutes et tous encore présents d'ailleurs. Avec l'aide de Gustave, elle y cultivait fraises, petits pois, oignons, ail, blettes, haricots verts, menthe, mélisse et bien d'autres variétés de plantes et de légumes, mais surtout des tomates qu'elle cuisinait pour en faire des conserves, pour le plus grand plaisir de tous, l'hiver. Délaissé quelques années, nous avons décidé il y a trois ans, de reprendre le flambeau à plusieurs : Anny, Georges, Matthieu, Charline, Victor et moi-même. Il faut préciser que nous sommes, pour la plupart, novices en la matière, mais que, mus par une grande curiosité, nous prenons plaisir à tenter diverses méthodes de culture : la classique, les buttes, la permaculture, etc.. ; des tests qui, de toutes les façons, nous apportent joie et satisfaction, sans parler de l'aide du hasard et de la chance du débutant ! Tout cela, sous le regard de la vaste communauté de gastéropodes qui habite-là depuis toujours.



Rendez-vous animé au jardin-potager familial

La porte du jardin des escargots vous est, comme toujours, grande ouverte pour examiner les plantations, admirer les œuvres d'art, discuter avec les artistes, profiter des mini-concerts et de la cartomanie, partager nos expériences et tout simplement profiter de la vie !

Samedi 3 juin 2023 : 10h00-18h30

Dimanche 4 juin 2023 : 10h00-20h00

Entrée libre.

• **Contact** :

Tél : 03 88 08 66 55

11 rue des lièvres - 67140 Barr

Jardin du Gaensbroennel

Jardin de création récente, avec un bassin à poissons
Expérimentation d'un petit potager à hauteur de main.



Découverte libre

Samedi 3 juin 2023 : 10h00-18h00

Dimanche 4 juin 2023 : 10h00-18h00

Entrée libre

• **Contact** :

Tél : 06 62 86 97 68

1B chemin Gaensbroennel, Barr, Bas-Rhin, Grand Est



© Roland Barthel

Le jardin du temps des cigognes

Jardin d'agrément en plein centre-ville avec verger paysager (pommiers en palmettes obliques, cerisier greffé, vieux buis), carrés d'aromatiques, potager et l'enclos de Bouquet (le bouc).



Visite libre

Samedi 3 juin 2023 : 10h00-18h00

Dimanche 4 juin 2023 : 10h00-18h00

• **Adresse** :

9 rue des Cigognes, Barr

Jardin partagé du Hammelspfad

La mise à disposition d'un terrain par la Ville de Barr a conduit des habitants membres du Conseil intergénérationnel à créer l'Association "Jardin Partagé du Hammelspfad" en novembre 2021. Les premières plantations ont pu démarrer en décembre grâce au soutien financier de la Commune (dans le cadre du programme France Relance) sur le terrain de 10 ares situé au lieu-dit Bruegel - le long du chemin du Hammelspfad. Le jardin partagé repose sur des valeurs de solidarité, de liens, de convivialité. Il vise la collaboration entre les jardiniers. Il ne comporte pas de parcelles privatives. C'est

un jardin pour apprendre à cultiver ensemble des plantes comestibles (ou pas), créer du lien entre les habitants de toutes générations, accueillir des animations de découverte du jardinage, de la vie du sol, des plantes et de la faune locales au fil des saisons. Le choix a été fait, en accord avec la Ville de Barr, de pratiquer un jardinage naturel, sans recours à des produits chimiques. Les végétaux choisis sont des espèces endémiques, c'est-à-dire typiques de notre région. (*) il faut être résident à Barr pour devenir membre du Jardin Partagé.



Découverte libre d'un jardin partagé et Animations

À la découverte des sons du jardin (des abeilles, des insectes, des oiseaux, du vent, de l'eau...). Diverses animations autour du jardinage. Pour les animations du vendredi : sur réservation uniquement.

Vendredi 2 juin 2023 : 09h00-16h00

Dimanche 4 juin 2023 : 10h00-17h00

• Contact :

jardinpartagedebarr@laposte.net
marchal-minazzi.martine@orange.fr
Chemin "Hammelspfad" 67140 Barr



© Jardin Partagé

BETSCHDORF

Jardins Nature'lich

Association à but non-lucratif implantée en Alsace du Nord, Nature'lich propose de créer un lieu de partage autour des techniques naturelles.



Les musiques du jardin

Installez-vous au cœur du jardin, fermez les yeux et écoutez.... Du chant des oiseaux, au son des vers de terre en passant par le bourdonnement des abeilles solitaires, venez découvrir la palette de son du jardin. Nous fabriquerons des amplificateurs de son et découvrirons des techniques pour rendre audibles les musiques du jardin.

Samedi 3 juin 2023 : 14h30-16h30

Sur inscription

• Contact :

Tél : 07 88 75 03 03 - asso@naturelich.fr
Site internet : <http://naturelich.fr>
12 rue Woglers 67660 Betschdorf

Le Jardin d'Élisabeth et de Didier

Un jardin créatif dit « de création récente » qui se déploie sur un espace de 2000 m², véritable lieu de vie pour ses propriétaires. Un jardin en constante évolution offrant différentes ambiances et invitant à la détente. Quelques-uns des grands arbres étaient déjà là, lorsqu'en 2017 Elisabeth et Didier ont entrepris de remanier l'espace au gré de leurs envies. L'ancien verger de la grand'mère a laissé place à un jardin d'ornement avec des massifs de vivaces, des enrochements et des petits espaces aquatiques. Le jardin potager traditionnel de jadis accueille désormais un potager aux dimensions plus modestes avec des carrés en bois où sont installés notamment les plantes aromatiques ; construit en quelque sorte comme une chambre végétale, le nouveau coin potager met volontairement l'accent sur l'aspect ornemental, en combinant légumes, fruits et fleurs, offrant ainsi une jolie transition vers le grand jardin paysager. Installé sur la terrasse d'une maison de famille résolument tournée vers l'extérieur, le mobilier de jardin permet de renouer avec la nature et le végétal tout en écoutant le chant des oiseaux et le bourdonnement des abeilles.



Animation pour le public scolaire

Vendredi 2 juin : dédié au public scolaire avec un programme d'animations aux notes bien particulières.

Samedi 3 juin et Dimanche 4 juin :

- Visite guidée sur le thème des musiques du jardin en présence des propriétaires.

- Jeu de piste (tout public) avec tirage au sort d'un gagnant - cadeau sous forme d'un bon d'achat à valoir dans un commerce local

Vendredi 2 juin 2023 : 13h00-19h00

Samedi 3 juin 2023 : 13h00-19h00

Dimanche 4 juin 2023 : 13h00-19h00

Adultes 3€ (avec 1 boisson offerte par entrée payante).

Enfants jusqu'à 12 ans : gratuit

• Adresse :

11, rue du Stade, 67660 Betschdorf

BINDERHEIM

Riedgarten

Il y a plus de 20 ans, Markus et Wolfgang ont commencé à créer un jardin dans le 'Grand Ried', pour leur plus grand plaisir et celui des autres. En plusieurs étapes, ils ont créé autour de la maison à colombages couverte de roses, un jardin d'environ 2000 mètres carrés, varié et très personnel, avec un jardin d'ombre et de plantes vivaces, une roseraie française romantique, un verger et un jardin de gourmandises récemment aménagés autour d'une vieille fontaine en pierre. Nos amis, les chiens, doivent malheureusement rester dehors.



Visite libre

Samedi 3 juin 2023 : 14h00-18h00

Dimanche 4 juin 2023 : 14h00-18h00

• Contact :

<https://riedgarten.net/>

10 rue de la Dordogne 67600 Bindernheim



© riedgarten

BISCHWILLER

Jardin Farandole pour un curieux

Niché dans une ville labellisée 3 fleurs, ce jardin est romantique, d'inspiration campagne anglaise. Il propose de nombreux rosiers, hydrangéas, arbres, arbustes et vivaces avec de nombreuses associations de formes et de couleurs, des feuillages découpés, pourpres, panachés, argentés ou dorés. Des structures en bois ou en métal, ainsi qu'un petit bassin rythment la promenade.



Visite libre ou commentée

Vendredi 2 juin 2023 : 10h00-18h00

Samedi 3 juin 2023 : 10h00-18h00

Dimanche 4 juin 2023 : 10h00-18h00

• Contact :

Tél : +33 6 03 50 81 62

9 rue de Marienthal 67240 Bischwiller

BËRSCH

Un jardin philosophe

Situé à 35 km de Strasbourg, aux abords de l'enceinte médiévale de la petite ville de Bœrsch et au pied du Mont Sainte-Odile, ce jardin privé d'un hectare, labellisé Jardin remarquable, s'inscrit dans un riche contexte historique et paysager. C'est au XIXe siècle qu'il fut aménagé en jardin d'agrément et devint le berceau de la famille d'artistes Spindler. Ses propriétaires actuels, Catherine et Erwin Kern, s'attachent à le restaurer en mettant en valeur ses enclos ombragés, son verger lumineux, son ruisseau cascade, et à le faire évoluer autour de petites folies miroitantes, d'une Dame blanche... Ils conçoivent sa visite comme une initiation à l'esprit du lieu, à l'art et à la philosophie des jardins, mais aussi comme une rencontre : une promenade enrichie par des moments de lecture et d'échanges. Lors de manifestations nationales (Fête de la Nature, Rendez-vous aux jardins, Journées européennes du patrimoine), scénographies, expositions et programmes musicaux sont assurés par les artistes et membres bénévoles de l'association La Terre est bleue.



Un jardin philosophe, pour cheminer dans l'espérance et l'harmonie - Visite libre

Samedi 3 juin 2023 : 14h00-19h00

Dimanche 4 juin 2023 : 14h00-19h00

Dans le pré-verger d'Un jardin philosophe, Irène Schnabel proposera ses vivaces au profit de l'association Lyme Team, et ses bons conseils

Irène Schnabel est une jeune retraitée de l'enseignement pleine d'engagements, bien connue pour son soutien sans faille aux bonnes causes - notamment en matière d'éducation et de santé - comme celles de l'association Lyme Team, dont elle est co-présidente. C'est entre autres une experte en jardinage, et elle partage sans réserve les plants de son jardin comme ses divers plans d'action. Son énergie est requinquante, son optimisme, communicatif et ses joyeux discours font école. Qu'on se le dise !

Samedi 3 juin 2023 : 14h00-19h00

Dimanche 4 juin 2023 : 14h00-19h00

Emma Pieters, une vannière qui a plus d'une corde à son arc, fera la démonstration de ses savoir-faire dans le pré d'Un jardin philosophe

Emma Pieters a le sourire et la main verte d'une amoureuse de nature. Elle cultive son jardin avec la même ardeur joyeuse qu'elle met à tailler les osiers qui bordent les ruisseaux de la contrée, puis à en faire toutes sortes de vanneries aussi décoratives qu'utiles. Elle crée égale-

ment sur mesure ou répare des bordures de jardins. Les branches des osiers sont la matière première de sa jeune entreprise ancrée sur le territoire alsacien et éco-responsable. Emma a le geste et le jugement sûrs et plus d'une corde à son arc, comme l'apprendront les visiteurs d'Un jardin philosophe où elle fera, au bout du pré-verger qu'elle affectionne, la démonstration de ses savoir-faire. Il est bien possible que, non loin d'elle, vienne s'installer le violoniste Alexandre Gaguenetti pour jouer quelques morceaux de jazz manouche...

Samedi 3 juin 2023 : 14h00-19h00

Dimanche 4 juin 2023 : 14h00-19h00



© Gaston F. Bergeret

Que ferait Un jardin philosophe sans Christophe Formery, le musicien qui apprend à chanter aux oiseaux ?

Il aime trop la liberté ! Ce n'est pas pour berner les oiseaux et les mettre en cage que Christophe Formery utilisera ses appeaux. Mais pour les inviter à venir s'installer avec lui près de la Dame blanche, prendre une leçon de chant. Le flûtiste dispose en effet d'un recueil, établi en 1717, de musiques destinées à apprendre à chanter aux oiseaux. Il ne fait aucun doute que les amateurs de musiques de jardin apprécieront eux aussi cette leçon, après laquelle ils sauront gazouiller, roucouler, péprier, faire des trilles et, pourquoi pas, prendre l'envol ! Christophe Formery et Joëlle Kuhne, ainsi que leurs divers partenaires, sont de toutes les manifestations d'Un jardin philosophe. On les retrouve dans bien des pages du site du jardin, et notamment par ces liens :

<https://www.un-jardin-philosophe.com/3-4-6-encore-des-danses-un-jardin-philosophe.html>

<https://www.un-jardin-philosophe.com/3-4-6-encore-des-danses-un-jardin-philosophe.html>

<https://www.un-jardin-philosophe.com/videos/AH-par-DS.mp4>

<https://www.un-jardin-philosophe.com/videos/AH-par-DS.mp4>

Mais ils ont aussi de nombreuses activités dans le cadre de l'association Fiatabec et de l'orchestre de flûtes à bec que dirige Christophe.

Samedi 3 juin 2023 : 14h00-19h00

Dimanche 4 juin 2023 : 14h00-19h00

Un jardin philosophe retrouve Christophe Wehrung, une nature d'artiste, un peintre de nature

Les grandes fleurs de Christophe Wehrung, comme ses paysages enchantés, semblent ceux d'un conte de fées. Un jardin philosophe attendait depuis des années le retour de l'artiste dont les coups de pinceaux magiques ont participé à sa création, il y a déjà 14 ans. Au printemps 2009, le thème des Rendez-vous aux jardins était "Terre, terrain, territoire". Une bonne occasion pour l'association La Terre est bleue d'organiser une manifestation destinée à sensibiliser les habitants de Boersch et environs à la nécessité de défendre la beauté de leur patrimoine paysager, menacée par un projet de Plan Local d'Urbanisme. On s'entendit pour organiser une promenade qui ferait le tour de la petite ville et permettrait, en l'observant depuis les collines, de mieux juger de l'impact du projet sur le territoire. Le parcours allait s'achever dans un jardin qui n'avait pas encore de nom, ni tout à fait l'air d'un jardin, mais dont il se dégageait une certaine philosophie - où les visiteurs seraient invités à confronter leurs souvenirs du paysage parcouru avec les paysages présentés sur des chevalets - ceux-là peints par Christophe Wehrung. Pour les Rendez-vous des 3 et 4 juin 2023, selon le temps, c'est le jardin ou sa galerie d'exposition qui accueillera les paysages et les fleurs de peinture. Le Dimanche, les visiteurs pourront également y rencontrer l'artiste.

Samedi 3 juin 2023 : 14h00-19h00

Dimanche 4 juin 2023 : 14h00-19h00

4€ Moins de 18 ans : Gratuit. Mineurs accompagnés. Chiens en laisse. Stationnement possible route de Saint-Léonard. S'engager à pied dans le chemin rural, à 50m au-delà de la Porte Haute (fléchage).

• Contact :

Tél : 03 88 95 80 47 ecatherine.kern@orange.fr
Sentier dit Heffpad - 67530 Boersch

BOUXWILLER

Musée du Pays de Hanau

Le musée du Pays de Hanau, situé à Bouxwiller, prend place dans un ensemble architectural remarquablement rénové, inscrit au titre des Monuments historiques. La halle au blé du XVI^e siècle et l'ancienne chapelle castrale du XIV^e siècle servent d'écrin à ce Musée de France, véritable outil d'interprétation d'un territoire aux patrimoines multiples. Les espaces rythmés par l'imposante charpente créent des ambiances originales, adaptées aux différents thèmes. Grâce à une muséographie subtile et moderne, vous découvrirez l'histoire, la culture et l'environnement naturel de ce territoire attachant qu'est le Pays de Hanau. La ville de Bouxwiller, ancienne capitale du comté de Hanau-Lichtenberg, puis résidence des princes de Hesse-Darmstadt, a conservé de nombreux témoins de son passé exceptionnel.



Animation parents-enfants 5-8 ans : «Imaginer ton petit Versailles»

Accompagnés d'une médiatrice, les enfants découvriront les beaux jardins à la française de Bouxwiller, aujourd'hui disparus. Grâce à une vidéo et à une maquette, ils observeront la régularité et la symétrie de ces magnifiques ensembles. Pour mieux comprendre le principe de la symétrie, les enfants se transformeront en statue et prendront la pose, tels les dieux et les musiciens qui décoraient les abords du château. Ils pourront ensuite inventer leur propre jardin à l'aide de peintures de toutes les couleurs. Tarif : Animation gratuite, goûter offert. Durée : 1h30 Places limitées.

Dimanche 4 juin 2023 : 15h00-16h30

Réservation obligatoire

• Contact :

Tél : 03 88 00 38 39

ou contact@museedupaysdehanau.eu

Visite guidée : le château et les jardins disparus de Bouxwiller

Accompagnés par un médiateur, les enfants découvriront la partie du Musée consacrée au château et aux jardins disparus de Bouxwiller. Après la Révolution, le bâtiment abandonné a servi de carrière de pierre. À l'aide d'une vidéo et d'une maquette, ils pourront appréhender ce passé prestigieux de Bouxwiller, capitale du comté de Hanau-Lichtenberg où de beaux jardins à la française avaient été aménagés. La visite permettra également de découvrir les abords du Musée et les vestiges de cette époque encore présents aujourd'hui. Durée : 1h30 Public : CE1 / CE2 / Cycle 3 / Cycle 4 / Lycée

Vendredi 2 juin 2023 : 09h30-11h00 14h00-15h30

Sur inscription

• Contact :

Tél : 03 88 00 38 39

m.lehir@museedupaysdehanau.eu

<http://www.museedupaysdehanau.eu>

3 place du Château 67330 Bouxwiller



© Musée du Pays de Hanau

BRUMATH



Jardin de l'Escalier

Photographies, haikus et ambiance musicale dans un jardin remarquable.

Mélange de styles entre espace arboré, jardin potager, verger, forêt de bambous. Une pergola marque l'entrée dans le jardin. L'allée gravillonnée qui se déroule entre un jardin méditerranéen et un jardin d'ombre conduit au potager inspiré des carrés de simples médiévaux. Un bassin crée une transition avec le verger de rosacées, qui débouche sur un jardin zen cerné de bambous. Le parcours s'achève dans l'agora avec son pavillon sur pilotis d'influence japonaise.



Visite

Samedi 3 juin 2023 : 14h00-18h00

Dimanche 4 juin 2023 : 14h00-18h00

Tarif plein : 4 € - Tarif réduit : 2,50

• Contact :

Tél : 06 08 69 55 68

Site internet : <http://www.a-lescalier.com>

10, rue de Pfaffenhoffen, 67170 Brumath

CHÂTENOIS

Jardin des ifs

Ce jardin de conception familiale rassemble plantes locales et exotiques, arbres et fleurs, fruits, herbes et légumes, tout en laissant une bonne place aux oiseaux et à la petite faune.



Visite libre

Vendredi 2 juin 2023 : 14h00-18h00

Samedi 3 juin 2023 : 14h00-18h00

Dimanche 4 juin 2023 : 14h00-18h00

• Contact :

Tél : 03 88 82 02 03

8, rue du maréchal Foch 67730 Châtenois

Bas-Rhin - Grand Est

DEHLINGEN

Jardin expérimental gallo-romain

Au lieu-dit Gurtelbach ont été découverts les vestiges d'une importante villa gallo-romaine dont l'emprise s'étendait sur 3 hectares et qui fut occupée jusqu'à la fin du IVe siècle après

J.-C. Les analyses de graines retrouvées dans un lieu de stockage de la villa ont permis d'identifier des variétés cultivées sur le site par les populations gallo-romaines : une soixantaine de sortes de céréales, de légumineuses et de plantes médicinales et aromatiques, ainsi qu'un important échantillon de fleurs anciennes. Dans le cadre de la mise en valeur du site, la Société de recherches archéologiques d'Alsace Bossue, a créé en 1999 un jardin expérimental.



Visite guidée

Sur les chemins des senteurs au jardin gallo-romain.

Samedi 3 juin 2023 : 14h00-15h00

- **Contact :**

Paul Nusslein

Tél : 03 88 00 50 56 - 06 82 02 17 78

Rue de l'étang 67430 Dehlingen



© Paul Nusslein

EPFIG

Jardin de la chapelle Sainte-Marguerite

Un petit jardin d'inspiration médiévale créé en 2002 et situé autour de la chapelle accueille les visiteurs. Les plantes aromatiques, médicinales, potagères et ornementales, parmi lesquelles des roses anciennes, sont réparties dans des carrés et des triangles entourés de plessis et de buis.



Interludes lyriques, médiévaux et amérindiens, ainsi que du jazz au jardin médiéval

Interludes musicaux (Catherine Feissel, chant lyrique, Tinaïg Tissot, musique médiévale, Frédérique Zaepfel, flûte amériennienne).

Samedi, 19h : concert de jazz par l'ensemble "Open Trio" (accordéon-contre-basse, chant)

Samedi 3 juin 2023 : 14h00-18h00

Dimanche 4 juin 2023 : 10h00-18h00

- **Contact :**

Damien Herbrech

Tél : 06 44 30 19 51 - 06 32 62 77 07

<http://www.ste-marguerite-epfig.fr>

77 rue Sainte-Marguerite - Epfig

Jardin Pierrot

Jardin campagnard de 3000 m2, d'inspiration anglaise. Légèrement en pente, il est conçu pour que le regard puisse se porter sur les différentes ambiances sans dévoiler tous les recoins (tonnelle, gloriette, bassin, potager, verger). Nombreuses variétés de végétaux : arbres, arbustes, fruitiers, buis, roses, hortensias, hostas, vivaces...



Animation musicale et picturale

Interludes musicaux à chaque heure et exposition de peinture "Les arbres" de Marc Brenckle, pendant les deux jours. Samedi 3 juin à 16h : Duo "Des Accordés".

Samedi 3 juin 2023 : 10h00-18h00

Dimanche 4 juin 2023 : 10h00-18h00

- **Contact :**

Tél : 06 32 62 77 07

65 rue Finkwiller - 67680 Epfig

ERSTEIN

Association Canop'terre

Centre de formation en agroécologie depuis 2016.



Visite libre

Samedi 3 juin 2023 : 10h00-20h00

Dimanche 4 juin 2023 : 10h00-16h00



Visites guidées et animations

Samedi 3 juin :

De 10h à 15h : visite commentée du terrain, 1h.

De 10h à 15h : visite sur le thème des plantes médicinales, diffusion du son de plantes.

Départ à 10h, 11h et 14h : visite thème "Découvrez le chant secret des plantes" 45 min-1h.

À partir de 10h : sentier pieds nus et sensoriel

15h : Poèmes à la volée, thème « Les musiques du jardin» inscription sur place.

15h45 à 17h : atelier d'écriture, thème « Les musiques du jardin», inscription sur place.

À partir de 18h30, concert et restauration.

Dimanche 4 juin :

De 10h à 16h - visite commentée du terrain, 1h.

Petite restauration.

Entrée libre, concert au chapeau

• Adresse :

33 avenue de la gare - 67150 Erstein

Parc du Musée Würth

Conçu par la paysagiste Martine Rasclé (Trophée de l'Arbre d'Or 2000), le parc du Musée Würth s'étend sur 5 hectares.

Ce bosquet éveille les sens des visiteurs et offre un refuge pour la faune.

Les différents composants s'articulent au profit d'une conversation entre le minéral et le végétal, la lumière et les ombres, le visible et le secret.

Le parc du musée est idéal pour vous balader, vous reposer ou faire une séance photo.



Visite libre

Sur les chemins des senteurs au jardin gallo-romain.

Vendredi 2 juin 2023 : 10h00-17h00

Samedi 3 juin 2023 : 10h00-17h00

Dimanche 4 juin 2023 : 10h00-17h00

• Contact :

Tél : 03 88 64 74 84

<http://www.musee-wurth.fr>

Zi Ouest - Rue Georges Besse - Erstein



© Andi SCHMID

ESCHAU

Jardin monastique de plantes médicinales

L'église abbatiale St Trophime, édifiée en 996 sous l'égide de l'évêque Widerold, est la plus ancienne église romane d'Alsace. Si elle a subi quelques vicissitudes au cours des siècles, l'essentiel du monument a été remarquablement préservé et représente un bel exemple de l'architecture ottonienne puisant aux sources de l'art impérial de Charlemagne. Un jardin patrimonial, dans le plus pur esprit monastique, est situé face à l'église abbatiale romane du Xe siècle. Il réunit dans un espace de damiers, plus de 400 plantes répertoriées dans les do-

maines de la pharmacopée aussi bien médiévale qu'actuelle. Différentes œuvres d'art mettent en lumière l'esprit du lieu



Découverte de la musicalité de la faune d'un jardin

- Atelier de reproduction du gazouillis des oiseaux à l'aide d'un curieux instrument, le «sifflet à eau »

- Atelier de production des sons et des bruits à l'aide de divers éléments végétaux : feuilles, tiges, ...

- Chants d'oiseaux de nos forêts

- Présentation des oiseaux les plus courants, observés dans nos villes et nos campagnes et écoute de leur chant (enregistrement vidéo).

- Les insectes chanteurs

- Les techniques de production des sons chez sauterelles, criquets et cigales (panneau de présentation).

Samedi 3 juin 2023 : 14h00-17h00



Visite et concerts

Samedi 3 juin et Dimanche 4 juin :

Visite libre du jardin monastique de 14h à 18h;

Des membres de l'association sont à la disposition des visiteurs pour fournir des explications.

Animaux tenus en laisse autorisés pour la visite du jardin.

Samedi 3 juin :

Concert de musique instrumentale

15h00 : concert présenté par l'école de musique d'Eschau-Fegersheim, «la Barcarolle».

Plateau à l'issue de la représentation.

Dimanche 4 juin :

Promenade musicale au jardin

Deux artistes, Catherine et Sylvain Piron, présentent un spectacle de contes, de musiques, chants et sons produits avec divers instruments, sur le thème du jardin.

Samedi 3 juin 2023 : 14h00-18h00

Dimanche 4 juin 2023 : 14h00-18h00

• Adresse :

Rue de la 1^{ère} Division Blindée - Eschau

HAGUENAU

Le jardin enchanté

Jardin citadin constitué de deux ensembles distincts : un jardin romantique à l'anglaise et un jardin contemporain qui s'articule autour d'un grand bassin géométrique. L'aménagement paysagé, fruit de l'imagination des propriétaires, associe de façon harmonieuse des vieilles pierres (auges, puits, fontaines...), des animaux en semi-liberté (coqs, canards, oies, tortues, serpents...) et une grande variété végétale.



Visite libre

Samedi 3 juin 2023 : 10h00-12h00 14h00-19h00
20h30-23h00

Dimanche 4 juin 2023 : 10h00-12h00 14h00-19h00

• Contact :

Tél : 06 07 79 09 00

6 avenue de Wissembourg, Haguenau



© Robert Langenbronn

HEILIGENSTEIN

Jardin pour le Plaisir

Le jardin de 8 ares se compose de nombreux massifs autour de la maison, permettant de jouer avec l'ombre et la lumière. Arbustes, rosiers, graminés, hostas et de nombreuses vivaces se plaisent en compagnie d'autres plantes de campagne.



Visite libre

Samedi 3 juin 2023 : 10h00-18h00

Dimanche 4 juin 2023 : 09h00-18h00

• Contact :

33 rue Simonsbrunnen - 67140 Heiligenstein

Rosenberg - Heiligenstein

Au-dessus du village du Klevenner, le "Rosenberg" offre un point de vue remarquable sur la plaine d'Alsace. A l'orée du

bois, la montagne des roses invite au ressourcement sur fond de musique de la nature.



Visite libre

Samedi 3 juin 2023 : 10h00-18h00

Dimanche 4 juin 2023 : 10h00-18h00

• Adresse :

67140 Heiligenstein

INGWILLER

Le coin vert de Stéphane

Le jardin est de type « jardin potager ». Les 20 ares sont composés de plusieurs parties: un petit verger, un poulailler, des carrés d'aromatiques, une petite serre, le potager lui aussi en plusieurs carrés potagers, un coin fruits rouges, un carré potager forestier, des arches de jardin, plusieurs coins à fleurs comprenant aussi des comestibles et une grande terrasse de plantes dites d'intérieur que je mettrai à disposition pour le week-end. Quelques curiosités végétales sont aussi à découvrir : blette arc-en-ciel, moutarde de Chine, des plantes au goût d'huîtres ou de fromage, plante chewing-gum, armoise cola etc. Je privilégie beaucoup les plantes nourricières, je n'utilise aucun engrais chimique ou autres produits phytosanitaires. Stéphane utilise le compost fait avec les déchets du jardin et du poulailler.



Visite libre

Vendredi 2 juin 2023 : 11h00-17h00

Samedi 3 juin 2023 : 11h00-17h00

Dimanche 4 juin 2023 : 11h00-17h00

Entrée libre, sans inscription.

• Contact :

Tél : 06 78 01 65 69

43A route de bitche, 67340 Ingwiller



© stephane.r

RENDEZ-VOUS AUX JARDINS

KINTZHEIM



Le Parc du Manoir

Jardin paysager planté en 1803 de plus de 40 espèces d'arbres. Le futur baron d'empire Mathieu de Fabvier fait aménager un "jardin-tableau" à l'anglaise pour encadrer la ruine du château de Kintzheim. La maison, le parc et la ruine forment un ensemble.



Visite libre

Vendredi 2 juin 2023 : 14h00-18h00

Samedi 3 juin 2023 : 14h00-19h00

Dimanche 4 juin 2023 : 14h00-19h00

Ouverture du parc possible pour le public scolaire.

Prendre contact avec la propriétaire.

Pique-nique non autorisé.

• Contact :

Tél : 06 08 75 55 15

92 rue de la Liberté, 67600 Kintzheim.



© Humann

KOLBSHEIM



Jardins et parc du château de Kolbsheim

Le château de Kolbsheim a été construit vers 1703. Les jardins à la française en terrasses et le parc paysager le long du canal de la Bruche ont été créés à partir des années 1920. L'ensemble témoigne de l'aventure spirituelle des Grunelius, liés au philosophe Jacques Maritain.

Visite libre

Samedi 3 juin 2023 : 10h00-12h00 13h00-18h00

Dimanche 4 juin 2023 : 10h00-12h00 13h00-18h00

5 €. Gratuité pour les moins de 18 ans.

• Adresse :

21, rue de la Division Leclerc - 67120 Kolbsheim

KUTZENHAUSEN

Jardin des quatre temps

Une cascade qui égrène son collier de cristal entre des herbes gracieuses, un nénuphar flottant, irréal au couchant cuivré, un mystérieux cadran solaire qui semble immobiliser le temps, révèlent l'authentique passion des architectes du Jardin des Quatre temps. Le visiteur appréciera l'harmonie qui se dégage des couleurs, des formes et des senteurs. Tous les végétaux sont agencés avec un respect quasi-religieux de la nature. Il est adossé à une ancienne ferme alsacienne qui a conservé tout son caractère, son charme et son identité régionale.



Visite libre

Vendredi 2 juin 2023 : 14h00-18h00

Samedi 3 juin 2023 : 14h00-18h00

Dimanche 4 juin 2023 : 10h00-18h00

• Contact :

Tél : 07 70 70 87 18

<http://www.jardin4temps.com>

8 rue de Feldbach, Kutzenhausen

LA PETITE-PIERRE

Le Jardin des Poètes

L'association "Le jardin des poètes François Villon" de La Petite Pierre, en collaboration avec la Municipalité, l'association Sports Loisirs et Culture et le Club Vosgien, a inauguré le 1er Avril 2000 un "Jardin des poètes". En le visitant, vous pouvez découvrir des panneaux de poèmes d'enfants et d'adultes, une sculpture installée le 3 juillet 2011, la vue sur le "Staeddel" avec l'église et le château, et le merveilleux cadre de la forêt environnante. Ouvert au public toute l'année, le jardin vous accueille pour vous reposer, méditer... Comme les enfants, vous pourrez rêvasser et composer des poèmes, et nous les faire parvenir...



Le vivant au jardin des poètes pour le public scolaire

Découvrez les plantes sauvages, les petits animaux du jardin des poètes, les insectes et la plateforme conçue spécialement pour la biodiversité.

Sensibilisation du public scolaire au monde du vivant.

Vendredi 2 juin 2023 : 09h30-11h30 13h30-15h30

Marché des arts et des artisans de La Petite Pierre au jardin

Venez découvrir les créateurs de La Petite Pierre, artisans et artistes, dans le cadre bucolique du jardin des poètes. Animations poétiques et musicales sur place. Vente de gâteaux et de cafés. Buvette...

Dimanche 4 juin 2023 : 14h00-18h00



Musique manouche et poésie au jardin

Les musiciens de l'association "Art Manouche Notes Libres" avec Ringo Lorier et les poètes de l'Association "Le Jardin des Poètes François Villon" vous invitent à venir écouter leur concert au Jardin des Poètes de La Petite Pierre. Plateau à la sortie. Repli à l'église simultanée en cas de pluie.

Dimanche 4 juin 2023 : 16h00-18h00

- **Contact** :
Tél : 06 85 02 72 79

Plantes à croquer du jardin des poètes

Promenons-nous dans le jardin des poètes... à la rencontre des plantes sauvages ! Nous remplirons nos paniers des croquantes du moment pour concocter simplement une petite collation sauvage et gourmande.

Animatrice nature : Cathy Matter

Samedi 3 juin 2023 : 14h00-18h00

15 € pour la participation à la dégustation

- **Contact** :
Tél : 03 88 70 42 30
<https://tourisme.hanau-lapetitepierre.alsace/>

Promenade sur le sentier des insectes et dans le jardin des poètes

Partez à la découverte de la biodiversité avec Solange Pfeiffer dans le jardin des poètes et, autour du jardin, sur le sentier des insectes de La Petite Pierre.

Dimanche 4 juin 2023 : 15h00-16h00

2 € par participant

- **Contact** :
Tél : 06 85 02 72 79
<https://tourisme.hanau-lapetitepierre.alsace/>
<http://www.jardindespoetes.fr>
La Petite-Pierre

MENCHHOFFEN

Jardin du Froschegrawe

Le jardin du Froschegrawe, créé il y a une quinzaine d'années, d'une longueur de 80 mètres, sur un terrain en pente, est composé d'une association de plantes vivaces, de rosiers, d'arbustes et de clématites. Au centre du jardin, se trouve un bassin naturel de 100 m3. Vous y rencontrerez une faune et flore peu communes sous nos latitudes, telles que le rosier palustre, l'arbre aux mouchoirs ou encore l'érable à peau de serpent.



Visite libre

Samedi 3 juin 2023 : 10h00-18h00

Dimanche 4 juin 2023 : 10h00-18h00

- **Contact** :
Tél : 06 61 12 04 82 - kalb.jp@orange.fr
27 rue principale - 67340 Menchhoffen



© JPKalb

MUSSIG

Jardin des plaisirs

Petit jardin d'agrément et petit potager de particuliers. Vivaces, rosiers, grimpantes et arbustes divers et variés composent le jardin et entourent le bassin. Utilisation optimisée de l'espace vertical pour compenser la géométrie particulière du terrain.



Visite libre

Vendredi 2 juin 2023 : 10h30-18h30

Samedi 3 juin 2023 : 09h30-18h30

Dimanche 4 juin 2023 : 09h00-18h30

- **Contact** :
Tél : 06 72 41 95 85
7A rue de Hessenheim - Mussig

NORDHEIM

L'Eden du Druide

Le jardin de l'Éden du Druide est une collection d'arbres, arbustes et plantes, issue du monde de la permaculture et de l'agroécologie.



Visite découverte en musique au jardin du Druide.

La visite du jardin sera agrémentée d'explications sur l'origine et la manière d'utiliser certaines plantes et arbres. Seront expliquées l'électroculture et la magnétoculture. Les cloches Furin en fonte lwachu du Japon sonneront au gré du vent, accompagnées de carillon. Des boutures de plantes pourront être distribuées gratuitement selon disponibilité.

Vendredi 2 juin 2023 : 10h00-12h00 14h00-16h00

Samedi 3 juin 2023 : 10h00-12h00 14h00-16h00

Entrée gratuite. Uniquement sur réservation, 6 places par séance.

• **Contact :**

Tél : 06 03 53 00 73 - christophefender@gmail.com
<https://my.weezevent.com/le-jardin-du-druide-en-musique>
 4 rue des prunelles 67520 Nordheim



© René Sittler

Les Jardins de la Romance

À l'avant d'un ancien corps de ferme datant du XVIIème siècle, le visiteur découvrira un petit jardin composé de topiaires de buis, de vivaces, de rosiers et d'hortensias, le tout aménagé harmonieusement autour des éléments de décor ancien en grès et en fer forgé. En traversant la grange de la même propriété et en passant sous une arche de charmes, il appréciera le calme et la sérénité qu'apporte le jardin-parc avec ses saules centenaires, les massifs de fleurs et de plantes diverses qui s'épanouissent au fil des saisons sous le regard bienveillant de dame statue.

Flânerie libre au jardin

Samedi 3 juin 2023 : 09h30-18h00

Dimanche 4 juin 2023 : 09h30-18h00

Don de 2 € au profit d'une association à vocation humanitaire ou sociale

• **Adresse :**

26 rue de l'Eglise - 67390 Ohnheim

OHNENHEIM

Le jardin de Martine et René

Jardin d'ornement présentant une collection de vivaces, rosiers, hostas, hémérocailles, hellébores et différents arbres et arbustes (viburnum, acer, betula...), en abord d'un grand potager.

Visite libre

Samedi 3 juin 2023 : 10h00-18h00

Dimanche 4 juin 2023 : 10h00-18h00

2 € pour une association

• **Contact :**

Tél : 03 88 92 59 59
 11 route de Marckolsheim - 67390 Ohnheim

OTTROTT



Parc du Windeck

Derrière la grande maison, dont l'entrée donne sur la rue principale du village, on découvre un magnifique parc. Réparti sur une surface de 10 hectares, le tracé de ce parc, avec la judicieuse disposition de sa végétation, ses perspectives étudiées, ses bassins en étages, le dessin harmonieux des chemins, forme un ensemble merveilleux. A cela s'ajoute la particularité d'un site préhistorique « le Hof » et la « ruine » (reste d'une construction du XIIème réaménagée par Léon Renouard de Bussière). Malgré sa réalisation en plusieurs étapes dans le temps et dans l'espace, ce parc forme un tout d'une unité remarquable. Tous ceux qui successivement ont participé à sa réalisation, ont en commun leurs vues à longue échéance. Leur mérite est d'autant plus grand qu'ils ne pouvaient prévoir l'effet des aménagements et des plantations qu'ils ont entrepris. Le site se caractérise par deux grandes prairies qui s'inclinent doucement vers le centre du parc. Cette légère dépression permet de recueillir les eaux d'infiltrations provenant des versants avoisinants, ces résurgences alimentent pour une part les différents étangs. Le visiteur de passage découvre cet immense jardin s'apparentant au Nouveau-Monde

par sa végétation grandiose et exubérante, son origine nous replace dans la période romantique où l'engouement pour la nature n'avait d'égal que l'ardeur des hommes à faire montre de connaissances scientifiques.



Concert et Visite guidée

Les personnes bénévoles assurant l'entretien du site, seront présentes pour vous guider.

Concert du trio "Ispolin" : polyphonie bulgare, organisé le 3 juin à 18h : 12€.

Samedi 3 juin 2023 : 09h00-17h00

Dimanche 4 juin 2023 : 09h00-17h00

parking extérieur obligatoire

- **Contact :**

Tél : +33 3 88 48 14 00

<https://www.parcsetjardins.fr/jardins/867-le-domaine-de-windeck>

51 rue principale 67530 Ottrott



© Domaine du Windeck

PLOBSHEIM



Le jardin de Marguerite

Dans cet harmonieux jardin d'inspiration anglaise, une allée douce et gazonnante, serpente entre les massifs aux diverses combinaisons de couleurs. Elle incite le visiteur à flâner jusqu'au fond du jardin pour découvrir des scènes naturelles et graphiques où l'on rencontre graminées, rosiers et plantes vivaces aux parfums envoûtants. En chemin, le bassin aux nénuphars nous fait songer à un tableau givernois. Pour anticiper les effets du changement climatique, un jardin sec a été créé sur une partie attenante et s'épanouit toute l'année sans arrosage. Le choix des plantes aux odeurs suaves et résistantes à la sécheresse, lui apporte un air méditerranéen et attire de nombreux insectes pollinisateurs.

Découverte libre du jardin et exposition de céramiques.

Présence de la céramiste Daphnee Dejardip et expo / vente au profit de la fondation Sol En Casa Yanapasayku (Bolivie).

Samedi 3 juin 2023 : 14h00-18h00

Dimanche 4 juin 2023 : 10h00-18h00

3 € par personne et gratuit pour les moins de 18 ans

- **Contact :**

Tél : 06 70 65 16 31

2 rue du Verger - Plobsheim

RHINAU

Le jardin de Pascal & Céline

Dans un jardin naturel de 6 ares, de multiples plantes variées sont cultivées en carré, au sein d'un potager et dans une butte maraîchère où légumes et fleurs s'épanouissent ensemble sur un tapis de paillage. Sont pratiquées les techniques du compost, du paillage et de la permaculture.



Visite libre

samedi 3 juin 2023 : 10h00-19h00

dimanche 4 juin 2023 : 10h00-19h00

Le propriétaire, guide en jardin naturel, vous accueille au jardin situé au bout de la rue de la Digue à Rhinau, au complexe sportif en face du tennis.

Entrée libre

- **Adresse :**

Rue de la digue - 67860 Rhinau



© HURST Pascal

SAVERNE

Jardin botanique du Col de Saverne

Le Jardin botanique de Saverne s'étend sur près de 3 hectares à une altitude de 335 mètres et présente un dénivelé de 30 mètres environ. Il profite d'un climat continental tempéré par l'environnement du site protégé au sud-ouest par une forêt et d'une pluviosité moyenne annuelle de 850 mm. La configuration et la situation particulières du Jardin botanique de Saverne lui confèrent les charmes et les particularités d'un jardin de montagne. Le Jardin possède un alpinum, des pelouses à orchidées indigènes, un bassin, des tourbières, un quartier de rhododendrons, une riche



RENDEZ-VOUS AUX JARDINS

fougère. Un arboretum, occupant toute la partie inférieure du jardin, présente des espèces d'Europe, d'Amérique du Nord et d'Asie. Au sein de l'alpinum, les plantes de montagne sont réparties dans différentes rocailles. Le Jardin botanique de Saverne possède la plus riche collection française d'orchidées indigènes, telle *Cypripedium calceolus* (Sabot de Vénus), ainsi que des espèces « exotiques », telles *Bleilla striata*, *Cypripedium reginae* et *Cypripedium formosanum*.



Visite libre

Vendredi 2 juin 2023 : 10h00-18h00

Samedi 3 juin 2023 : 10h00-18h00

Dimanche 4 juin 2023 : 10h00-18h00

• Contact :

Tél : 06 33 85 37 38

<https://www.jardin-botanique-saverne.eu>

D1004 - 67700 Saverne

Jardin de la grotte Saint-Vit

Situé sur un promontoire rocheux, le Jardin alpestre de la Grotte Saint-Vit se compose de plates-bandes florales disposées en terrasses, entretenues par les membres de l'association "Les Amis de la Grotte Saint-Vit". Il offre aux visiteurs une vue imprenable sur la plaine d'Alsace et les ruines du Château du Haut-Barr et du Château de Grand Geroldseck. En contrebas, une grotte aménagée en chapelle, dans laquelle un autel en pierre est érigé en l'honneur de saint Vit, font de ce cadre naturel une halte idéale pour les personnes en quête de calme et de sérénité.



Découverte libre d'un jardin, lieu de pèlerinage depuis le XIV^e siècle

Vendredi 2 juin 2023 : 08h00-20h00

Samedi 3 juin 2023 : 08h00-20h00

Dimanche 4 juin 2023 : 08h00-20h00

En libre accès, toute l'année

• Adresse :

Parking de la maison forestière Schweitzerhof
RD 1004, Saverne, Bas-Rhin, Grand Est

La roseraie de Saverne

Créée en 1898, la Roseraie possède une collection d'environ 5000 rosiers. Entrez dans le jardin pour découvrir ces harmonieux parterres garnies d'une multitude de roses.



Découverte de la Roseraie de Saverne et de ses artistes - Visite libre

Dimanche 4 juin 2023 : 10h00-19h00

Visites guidées et animations

Visites guidées gratuites à 10h30 et à 14h30. Nombreux stands d'artistes de l'association «Les Insolites Originales». Restauration, buvette, animation musicale.

Détails : 3€

• Adresse :

Route de Paris RD 1004, Saverne

SCHILTIGHEIM

Roseraie de Schiltigheim

Créé en 1926, ce jardin haut en couleur est composé de plus de 3500 rosiers (tiges, arbustes, grimpants, buissons) représentant plus de 300 variétés.



Portes ouvertes

Concert, exposition de gravures, visite commentée ou libre de la Roseraie.

Vendredi 2 juin 2023 : 14h00-18h00

Samedi 3 juin 2023 : 14h00-18h00

Dimanche 4 juin 2023 : 14h00-18h00

Entrée libre (plateau), vente de boissons et de gâteaux (Recette destinée à l'entretien du jardin)

• Adresse :

Parc de la Roseraie Rue Contades, Schiltigheim



© Roseraie de Schiltigheim

SÉLESTAT

Le Jardin des Piquants

Cactus, épines et musique... deux mots qui n'ont pas l'habitude de cohabiter, sauf peut-être dans la chanson de Jacques Dutronc. Et pourtant... Saviez-vous qu'au Chili, dans la région d'Acatama, les bergers fabriquaient des bâtons à partir d'*Echinopsichiloensis* et d'*Eulichniaacida*, lors des transhumances, dans l'espoir d'attirer la pluie dans cette région désertique? "Des bâtons de pluie..." Ces bâtons, appelés "cascades", étaient créés à partir de branches desséchées de ces deux espèces de cactus. Ces branches rondes étaient séchées dans une sorte

de four, évidées en leur centre, poncées et bouchées des deux côtés, après avoir été remplies de petits cailloux de rivière et de graines. Et, surtout, après que leurs épines aient été enfoncées pour ralentir les objets glissant d'un bout à l'autre... Le son qui en sort? Un doux crépitemment prolongé qui donne l'impression qu'on se trouve près d'une cascade ou sous une averse. Histoire de rappeler aux esprits que les humains, plantes et animaux ont besoin d'eau sur terre. Ces bâtons de pluie, qui existent en différentes dimensions – plus il est long, plus le son dure longtemps –, s'utilisent dans des ensembles de percussions ou dans des spectacles. "... à la musique contemporaine" Un autre exemple? Dans la deuxième partie du XXe siècle, le compositeur de musique expérimentale américain John Cage a utilisé des cactus dans ses recherches sonores. Dans son "Child of Tree" (1975) ou son "Branches" (1976), il joue avec les épines d'un *Echinocactus grusonii* et d'autres plantes avec un cure-dent – d'étranges sonorités qu'il a amplifiées. John Cage a ouvert la voie à plusieurs compositeurs de musique électroacoustique, comme l'Américain Paul Rudy, qui s'est, lui aussi, servi de cactus pour son "Degrees of Separation", primé au Festival de Bourges en 2000. Plus récent encore: le musicien et DJ allemand Gourski joue du cactus avant d'intégrer de la musique électronique. Quelques titres à découvrir: "Cactus Trap", "Springtime", "Back Home" ou le très dansant "Cactus Beat". "Ouverture exceptionnelle" Alors n'hésitez pas! Venez découvrir des bâtons de pluie, des *Echinopsis*, des *Eulichnia*, des *Echinocactus* et plus de 1.600 cactus et plantes grasses.



Cactus, épines et musique

Samedi 3 juin 2023 : 14h00-18h00

Dimanche 4 juin 2023 : 09h00-17h00

Entrée libre, ouvert à tous. Les enfants sont sous la stricte responsabilité de leurs parents. Animaux non admis.

- **Adresse** :
25 rue de la Forêt - 67600 Sélestat

SERMERSHEIM

Jardin de la biodiversité

Jardin à quatre mains de quatorze ares, qui a beaucoup évolué au fil des ans, des parterres fleuris ont remplacé les surfaces gazonnées du début et des plantes vivaces et des arbres ont été plantés. C'est un jardin anglais, qui a été privilégié, avec une profusion de fleurs, de semis spontanés et une grande collection de vivaces : hortensias, clématites, roses historiques, érables japonais, ainsi que de grands arbres... Les jardiniers passionnés et expérimentés cultivent dans le respect de l'environnement et de la petite faune. Est cultivé également un potager familial agrémenté d'un parterre surélevé. Une production de compost importante est réalisée. L'échange sur ce savoir-faire est privilégié avec le public.



Visite libre et guidée

Les propriétaires de ce jardin privé vous accueillent et échangent volontiers sur les arbres et vivaces et les moyens de les cultiver sans aucun produit chimique.

Samedi 3 juin 2023 : 09h00-12h00 14h00-18h00

Dimanche 4 juin 2023 : 09h00-12h00 14h00-18h00

Entrée libre

- **Adresse** :
6 rue des charpentiers - 67230 Sermersheim

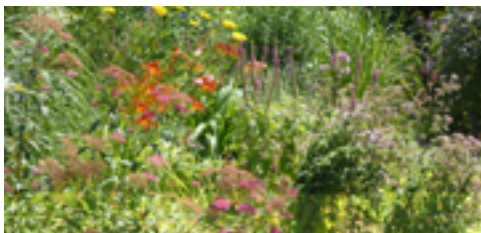

© Mosser Sylvie

THANVILLÉ

Jardin Lilaveronica

Un jardin aux perspectives et au mouvement et aux couleurs lumineuses ! Allées douces et gazonnantes, paysage charmant ! Jardin ouvert de mai à octobre.



Exposants Art Nature et patrimoine

Les propriétaires de ce jardin privé vous accueillent et échangent volontiers sur les arbres et vivaces et les moyens de les cultiver sans aucun produit chimique.

Dimanche 4 juin 2023 : 14h00-18h00

- **Contact** :
Tél : 03 29 42 00 74
<http://lilaveronica.com>
Rue du Château, Thanvillé

UTTENHOFFEN



Jardins de la ferme bleue

Ferme badigeonnée au « Bleu de Hanau » typique de la région. Suite d'ambiances variées : cour d'entrée, jardin d'Orphée, gloriette, jardin régulier, tonnelle, topiaires, hêtrille taillée, allée italienne, jardin de cristal, lierre ciselé, bassin au pied de la tour, œuvres contemporaines. Endroit hors du temps à savourer encore ... au salon de thé.

Visite libre

Vendredi 2 juin 2023 : 14h00-18h00

Samedi 3 juin 2023 : 14h00-18h00

Dimanche 4 juin 2023 : 11h00-18h00

Adulte 5,00 €, Étudiant 3,00 €, Enfant plus de 10 ans 2,50 €, Moins de 10 ans gratuit

• Contact :

Tél : 03 88 72 84 35

<http://www.jardinsdelafermebleue.com>

21, rue Principale - 67110 Uttenhoffen

VALFF

Le Jardin du livre

Visible toute l'année, accessible sous conditions, siège de manifestations culturelles et musicales dont, en été, «Les Mardis du Wihr», le Jardin du Livre de Valff se veut le support d'un dialogue interreligieux dans un cadre végétal propice à l'éveil de la curiosité de l'autre et du respect mutuel. Les enjeux écologiques actuels et les gestes éco-citoyens font aussi partie de notre démarche. Le Jardin du Livre de Valff fait partie de la catégorie des Jardins bibliques. Les trois principales religions monothéistes : Judaïsme, Christianisme et Islam, sont parfois désignées comme «Religions du Livre». Le Jardin du Livre fait revivre les grands épisodes de ces religions tout au long d'un parcours végétal structuré sur ces thèmes. Les plantes installées sont directement tirées ou inspirées des écrits sacrés. Près d'une vingtaine de lieux sont aménagés à cette intention : les sept Espèces Principales (figuier, olivier, grenadier ...) composent le Paradis ; le chêne et le tamaris rappellent Abraham ; épines et rosiers symbolisent la Passion ... Aux beaux jours, vous serez accueillis par les nigelles fleuries et l'ail ornemental. Vous pourrez découvrir les acanthes et ses sœurs méditerranéennes, les phlomis et une collection de sauges, mises en valeur par des vagues d'hémérocalles. Vous pourrez vous enivrer des senteurs des rosiers de Damas, admirer la vigueur du rosier liane « Pleine de Grâce » et les couleurs chatoyantes du «Joseph'scoat». Assis à l'ombre des saules de Babylone, profitez de la quiétude de notre jardin.



La musique du Jardin du Livre

- Ballade accompagnée, illustrée d'extraits musicaux
- La chorale Ste Cécile de Valff fera swinguer des gospel(s) Samedi 3 juin à 14h
- Pierre Lucas, musicien et diacre parlera de la musique dans la Bible et présentera des instruments de musique inspirés de la nature, le Dimanche 4 juin à partir de 15h
- Ateliers de construction d'instruments de musique à partir des matériaux du jardin - ouvert aux enfants

Samedi 3 juin 2023 : 13h00-19h00

Dimanche 4 juin 2023 : 10h00-18h00

Entrée libre, plateau

• Adresse :

1 rue de l'Église, Valff

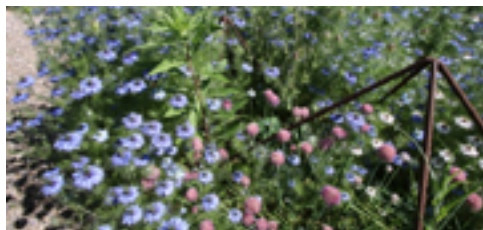

© Le Jardin du Livre

WALDERSBACH

Jardins du musée Oberlin

Les jardins du presbytère créé en 2002 permettent de rendre les collections du musée plus vivantes en offrant aux visiteurs la possibilité de sentir, observer, toucher les éléments déjà découverts dans les salles où sont évoquées les relations entre l'homme et la nature. La découverte des jardins s'organise autour de trois thèmes majeurs : l'ethnobotanique, l'enseignement aux enfants et l'observation. Superficie: 800 m².



Visite libre

Samedi 3 juin 2023 : 10h00-19h00

Dimanche 4 juin 2023 : 10h00-19h00

Atelier "Le petit orchestre végétal"

Venez prendre part à l'atelier "Le petit orchestre végétal": Plantes et brindilles se métamorphosent en instruments sonores. Le Samedi 3 et le Dimanche 4 juin 2023 à 10h30 et à 15h30. Durée 1h30. Sur inscription. Tous publics.

Samedi 3 juin 2023 : 10h30-12h00 15h30-17h00

Dimanche 4 juin 2023 : 10h30-12h00 15h30-17h00

5€ - Tarif réduit 3€ - Pass famille 13€ - Animaux interdits

- **Adresse** :
Musée Oberlin 25 rue Montée Oberlin, Waldersbach

WESTHOUSE

Jardin de Paulette et Dany

Le terrain de 3 200 m² était à l'origine un champ de tabac, situé à l'entrée du village au lieu-dit "Auf der Hack". Créé en 2000, c'est un jardin classique qui, au fil des années, se transforme en un tableau vivant. Chaque endroit du jardin recèle de petits trésors comme un vieux lit végétalisé, des masques et moulages accrochés aux troncs des arbres comme "témoins du passé", des parterres de vivaces, de rosiers, d'arbustes, de vivaines, etc.. Une balade remplie de senteurs et de couleurs.



Visite libre

Vendredi 2 juin 2023 : 14h00-19h00

Samedi 3 juin 2023 : 09h00-19h00

Dimanche 4 juin 2023 : 09h00-19h00

- **Contact** :
Tél : 03 88 74 77 41
105A route de Benfeld, 67230 Westhouse



© Paulette Oster

WINGEN-SUR-MODER

Jardins du musée Laliq

Les jardins créés en 2011 font partie de votre visite au musée Laliq. Ils renforcent l'aspect convivial du site et permettent, par le choix des essences de relier les créations à la nature tant observée par René Laliq. Les jardins se composent de parterres classiques sur le parvis du musée, un jardin floral dans la cour formée par les bâtiments, et un jardin boisé situé sur le toit de l'exposition permanente qui va compléter cet ensemble.



Visite libre

Samedi 3 juin 2023 : 09h30-18h30

Dimanche 4 juin 2023 : 09h30-18h30

De la musique au jardin

Pour la première fois, le musée Laliq a le plaisir d'accueillir une classe de l'école de musique de Wingen-sur-Moder pour une ode dans les jardins ! Des jeunes jouant du djembé viendront inviter les visiteurs à monter sur le jardin qui se trouve sur le toit du musée grâce à des rythmes entraînants !

Samedi 3 juin 2023 : 10h00-12h00

Visite autour de la flore

La nature a beaucoup inspiré René Laliq et ses successeurs. Visitez les collections permanentes du musée, ainsi que les jardins avec la flore pour thématique.

Samedi 3 juin 2023 : 10h30-11h30 15h00-16h00

Dimanche 4 juin 2023 : 10h30-11h30 15h00-16h00

- **Contact** :
Tél : 03 88 89 08 14
<http://www.musee-laliq.com>
40, rue du Hochberg - 67290 Wingen-sur-Moder

WOLXHEIM

Jardin de La maison Carré

Jardin contenant un chêne inscrit comme arbre remarquable. Proposition d'installation sonore et/ou plastique.



Au pied du chêne, au bord de l'eau

Visite, installation sonore et visuelle activée à la demande, en collaboration avec l'Association Arsène dans un jardin au bord du Canal sous un chêne centenaire (arbre remarquable).

Vendredi 2 juin 2023 : 14h00-18h00

Samedi 3 juin 2023 : 15h00-22h00

Entrée libre sur inscription

- **Contact** :
association.maisoncarre@gmail.com
Tél : 06 48 72 61 74
<http://www.lamaisoncarre.com>
27 Le Canal - 67120 Wolxheim



HAUT-RHIN

BENNWIHR



Parc de Schoppenwihr

Grand parc à l'anglaise, ravagé pendant la libération de Colmar, Schoppenwihr est devenu le rendez-vous des amoureux de grands arbres. Ces spécimens spectaculaires de taille, d'essence, et de beauté, mettent en valeur un paysage romantique bien composé qui devient d'autant plus vivant qu'il n'y a plus de château pour lui voler la place.

Country living à Schoppenwihr

Une fête des plantes d'été, axée sur le potager, les aromatiques, les roses, les succulentes, les graines, les livres et la déco de jardin.

Une exposition-vente d'artisanat et d'objets pour la maison, la terrasse et les activités spécifiques de la vie à la campagne.

Un volet gastronomique avec trois « Stammtish » animé par trois restaurants/traiteurs et des stands de produits gourmands d'exception.

Nocturne le Samedi jusqu'à 21h.

Samedi 3 juin 2023 : 09h00-17h00

Dimanche 4 juin 2023 : 09h00-17h00

5€

• Contact :

<http://www.schoppenwihr.com>

Domaine de Schoppenwihr, Bennwihr



BERNWILLER

Le jardin de Brigitte

C'est un jardin promenade à la fois structuré et sauvage de 40 ares. La jardinière, passionnée de botanique, y fait des expériences, et le jardin est sans cesse en mouvement depuis sa création en 1989.

Visite libre en présence de la propriétaire

Vendredi 2 juin 2023 : 10h00-18h00

Samedi 3 juin 2023 : 10h00-19h00

Dimanche 4 juin 2023 : 10h00-19h00

Entrée 4 euros et gratuit pour les moins de 18 ans

• Contact :

Tél : 07 83 10 02 72

Tél : 03 89 25 36 04

<http://www.lejardindebrigitte.blogspot.fr>

25 rue Louis Werner, Bernwiller



© Mathis Brigitte

BOURBACH-LE-HAUT

Les jardins de Niederwyhl

Un contexte géologique volcanique exceptionnel de 350 millions d'années imprime sa marque aux paysages érodés traversés par la rivière qui court dans une vallée encaissée. La ferme de Niederwyhl a été reconstruite en 1642, après la guerre de Trente ans. Son ancienne chapelle, ou ce qu'il en reste, a été érigée sur une faille bien visible. Le site accueille une biodiversité naturelle et cultivée remarquable, dont la liste du premier inventaire vous sera proposée.



Visite gratuite et commentée

Samedi 3 juin 2023 : 10h00-12h00 14h00-18h00

Dimanche 4 juin 2023 : 10h00-12h00 14h00-18h00

• Contact :

Tél : 03 89 38 86 26 - am.singer@orange.fr

Ferme de Niederwyhl route D37 Bourbach-le-Haut

GUEBWILLER

Parc du château de la Neuenbourg

Le parc de la Neuenbourg est méconnu à Guebwiller. Il était, sous l'ancien Régime, propriété des princes-abbés de Murbach qui y aménagent un jardin régulier au XVIIIème siècle. Le parc fut recréé entre 1830 et 1850 par la famille Schlumberger. Ils transforment alors le jardin du XVIIIème siècle en un parc paysager laissant aller à une flânerie romantique. Près de 40 espèces d'arbres et arbustes ont été répertoriés, dont un bon nombre d'exotiques.



Visite du parc de la Neuenbourg avec Tante Françoise

Humour et histoire seront au rendez-vous...

Dimanche 4 juin 2023 : 16h00-17h00

Sur inscription

- **Contact** :
Tél : 03 89 62 56 22 - patrimoine@cc-guebwiller.fr

Visite sensorielle à la Neuenbourg

Les 3 et 4 juin, participez à l'édition 2023 des rendez-vous aux Jardins au château de la Neuenbourg ! Samedi et Dimanche de 9h à 10h (horaire à confirmer). Afin d'honorer la thématique annuelle autour des jardins et de la musique, laissez-vous surprendre par vos sens, notamment...l'ouïe...lors d'une visite réalisée par un guide-conférencier. Découvrez les différents sons du parc de la Neuenbourg et peut-être d'autres, naturels ou induits, spécialement présents pour l'occasion. Si vous prêtez l'oreille, vous pourriez même y découvrir la mélodie du parc...

Samedi 3 juin 2023 : 09h00-10h00

Dimanche 4 juin 2023 : 09h00-10h00

RDV devant l'église Notre-Dame, à Guebwiller
Gratuit

Réservation obligatoire (jauge limitée)

- **Contact** :
Tél : 03 89 62 56 22
patrimoine@cc-guebwiller.fr
<http://www.cc-guebwiller.fr>
Rue du 4 février - Guebwiller

HUSSEREN-WESSERLING



Parc de Wesserling

Les 5 jardins remarquables se distinguent par des ambiances variées et un patrimoine arboré de qualité : potager aux motifs textiles riches en couleurs, arômes et saveurs ; le jardin

régulier "à la française" aux formes géométriques ; les terrasses méditerranéennes exotiques et parfumées ; le parc "à l'anglaise" mystérieux et romantique ; le parc rural au calme paisible et charme discret.

Festival des Jardins Métissés

Du 3 juin au 8 octobre

Événement majeur du Parc de Wesserling, le Festival des Jardins Métissés invite des équipes d'artistes concepteurs à imaginer et créer de toute pièce des jardins éphémères sur un thème donné. Des structures originales et innovantes sont mises en place. Ce sont en tout une dizaine d'artistes et de photographes qui contribuent à la richesse de cette manifestation. Cette année, le thème du Festival sera les "Jardins des Cabanes Enchantées", tout droit sorties de contes.

Samedi 3 juin 2023 : 10h00-18h00

Dimanche 4 juin 2023 : 10h00-18h00

Adulte : 12€ ; Enfant (4-17 ans) : 7€ ; Enfant - 4 ans : gratuit

- **Contact** :
Tél : 03 89 38 28 08
<http://www.parc-wesserling.fr>
Rue du Parc, Husseren-Wesserling



© Steeve Josch

INGERSHEIM

Le jardin de Benoît

Le jardin de Benoît est un petit havre de paix. Derrière son mur ancien, se dévoile un univers naturel unique oscillant entre ombre et lumière. Le visiteur pourra admirer de multiples arbustes taillés en nuage parmi des essences végétales rares. Le tout dans une ambiance rafraîchie par le doux bruissement de l'eau des fontaines et des autres jeux d'eau. Jardin labellisé refuge LPO et référencé par le Comité des Parcs et Jardins de France.



Visite libre

Samedi 3 juin 2023 : 09h30-12h00 14h00-18h00

Dimanche 4 juin 2023 : 09h30-12h00 14h00-18h00

Partiellement accessible aux personnes à mobilité réduite.

- **Contact** :
Tél : 03 89 27 20 57
7 rue du Quai - Ingersheim

LAPOUTROIE

Jardin du bout de la forêt

Créé il y a plus de quarante ans sur une prairie, le jardin situé en montagne "entre pâturage et forêt" a évolué avec les pratiques culturelles, dans une démarche de recherche permanente biologique et écologique. Il a été, ainsi, possible d'enrichir considérablement la richesse végétale, malgré une disponibilité en eau très réduite. Légumes et fleurs poussent en symbiose avec une couverture de sol. À proximité, une forêt comestible est en cours d'élaboration.



Visite commentée

Dimanche 4 juin 2023 : 10h00-19h00

- **Contact** :
Tél : 06 86 79 47 96
235 champ de La Croix - 68650 Lapoutroie

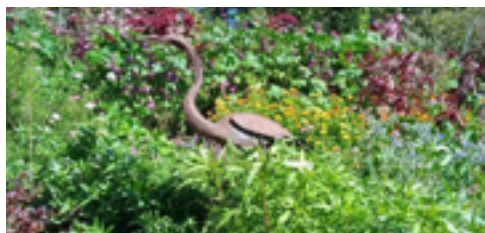

© Marie Christine Mott

LIGSDORF

Le paradis de la nature

Le paradis de la nature : c'est un jardin privé, un parc paysager à l'anglaise, romantique, en pente. Sa conception a débuté en 1986, avec une extension en 2008, puis en 2022, sa superficie actuelle est de 60 ares. C'est un jardin naturel cultivé dans le respect des végétaux. On y découvre une multitude d'arbres, vivaces et rosiers, biotop, ainsi que des sculptures d'animaux.



Visite libre

Le gazouillement des oiseaux au paradis de la nature à Ligsdorf

Dimanche 4 juin 2023 : 10h00-18h30

Entrée libre

- **Adresse** :
4 rue de la Carrière - 68480 Ligsdorf



© Anne Lise Acker

LINTHAL

Mon Jardin Nourricier

"Mon Jardin Nourricier" de la famille Guillot est conduit, depuis de nombreuses années, de manière écologique, résiliente et durable. C'est un jardin productif à 850 m d'altitude qui permet de subvenir aux besoins en fruits et légumes de toute la famille. Ce jardin sert de support à la réalisation de stages et de visites commentées pour transmettre les années d'expérience qui nous ont permis d'arriver à l'équilibre écologique du jardin et à une productivité régulière, malgré les aléas climatiques des dernières années.



Visite libre

Dimanche 4 juin 2023 : 14h00-16h30

Visite commentée

Mon Jardin Nourricier est un jardin de montagne situé à 850 m d'altitude dans les Vosges alsaciennes sur la commune de Linthal (68). Je vous propose de découvrir mes pratiques de jardinage écologique au travers d'une visite commentée d'environ 1h - 1h30 Ces pratiques laissent toute la place à un écosystème varié qu'il est possible d'admirer et d'écouter si tant est qu'on se donne la peine d'y prêter attention. Cette visite sera basée sur l'échange, et vos questions seront les bienvenues pour enrichir ce moment de partage de connaissances et d'expériences. Mais nous ménagerons également des temps de silence et d'observation pour nous laisser toucher par la vie foison-

nante du jardin. Au terme de la visite, un moment d'écoute méditative vous sera proposé par Emmanuel Bonneville, qui avec ses instruments de musique ancestraux (didgeridoo, percussions, flûte...) nous proposera une improvisation musicale unique que lui inspirera la nature environnante. Des boissons « maison » à base de plantes sauvages et du jardin vous seront offertes.

Afin de profiter pleinement de ce moment, les places sont limitées à 20 personnes, la réservation est obligatoire.

Dimanche 4 juin à partir de 15h30

Musique avec Emmanuel Bonneville.

Sur inscription uniquement, 20 pers. max, participation libre (plateau en fin d'animation), plan d'accès fourni à l'inscription

• **Contact :**

Tél : 06 76 56 47 47

241 Remspach - 68610 Linthal



© Noëlle Guillot - Mon Jardin Nourricier

MULHOUSE

Jardin des énergies au Musée Electropolis

Dans un parcours de 12 000 m², laissez-vous surprendre par la magie du digital, le gigantisme des machines et le smart-cité. Découvrez les différents modes de production et les nouveaux usages de l'électricité. Participez en famille au jeu « Le réveil des machines endormies ». Les enfants pourront, grâce à un bracelet connecté et des stations de jeu, faire revivre, en réalité augmentée, des machines « endormies » pour maîtriser l'énergie, tout en respectant la planète. Une quinzaine de machines, dont un gigantesque rotor, illustrent la diversité et la richesse du patrimoine industriel de l'électricité. Laissez-vous surprendre par leur histoire et leur fonctionnement. À découvrir : une œuvre originale de l'artiste alsacien Tomi Ungerer « La roue de l'énergie ».



Les plantes musiciennes

Venez découvrir la « musique des plantes » du Jardin des énergies avec Jean Hurter, musicien et chercheur en musique botanique.

Les plantes émettent une activité électrique à très haute fréquence. En plaçant des capteurs sur les racines,

feuilles ou fleurs, les variations sont traduites en notes de musique à l'aide d'un petit dispositif électronique. Les visiteurs pourront assister à des petits concerts de « musique végétale » à travers des duos improvisés entre les plantes et le musicien.

Samedi 3 juin 2023 : 11h00-17h00

Dimanche 4 juin 2023 : 14h30-17h00

Tarif unique de 5€ (à partir de 4 ans) directement à l'accueil du musée.

Balade sensorielle

Les visiteurs parcourent le Jardin des énergies avec une médiatrice à la recherche d'une plante dont les tiges peuvent servir à produire de l'électricité : le miscanthus gigantes. Avant d'y arriver, un parcours basé sur l'éveil de leurs 5 sens les invite à découvrir la nature dans son ensemble.

Samedi 3 juin 2023 : 14h30-16h00

Animation à partir de 4 ans, la présence d'un adulte est obligatoire.

Tarif unique de 5€, le billet vous donne également accès à l'ensemble du musée avant ou après la visite guidée. En cas de pluie ou de canicule, merci de prévoir une tenue adaptée.

Visite guidée botanique

La visite guidée aborde les différentes espèces botaniques présentes dans le Jardin des énergies et leurs fonctions dans la biodiversité locale. Elle permet aussi aux visiteurs de pouvoir identifier des espèces sauvages qu'ils seraient amenés à découvrir. Lors de ce parcours, ils sont également sensibilisés aux solutions naturelles et durables d'utilisation des énergies.

Dimanche 4 juin 2023 : 11h00-12h30

À partir de 7 ans, la présence d'un adulte est obligatoire. Tarif unique de 5€ ; le billet vous donne également accès à l'ensemble du musée, avant ou après la visite guidée. En cas de pluie ou de canicule, merci de prévoir une tenue adaptée.

• **Contact :**

Tél : 03 89 32 48 50

<https://www.musee-electropolis.fr/>

55 rue du Pâturage 68200 Mulhouse



© Musée Electropolis

Jardin japonais Sekitei

Situé à proximité du centre de Mulhouse, venez découvrir au fil d'une visite guidée de 90 minutes environ, un jardin Japonais traditionnel qui intègre différentes notions liées à cet art (Pierres dressées, végétaux avec une belle collection d'érables, palissades, lanternes, bonsaï, bassin..) et dont le propriétaire du lieu sera ravi de vous expliquer les différentes règles. Une petite parenthèse de calme et d'évasion pour retrouver l'ambiance des jardins comme au pays du Soleil Levant. Au plaisir de vous accueillir.

Visite guidée

Samedi 3 juin 2023 : 14h00-17h00

Dimanche 4 juin 2023 : 14h00-17h00

Tarif 10€ par personne. Réservation obligatoire. Porter des chaussettes.

• Contact :

Tél : 06 86 79 47 96

235 champ de La Croix - 68650 Lapoutroie



ORBÉY

Le jardin du Faudé

C'est un jardin d'agrément et de production légumière (un potager de plein champ, deux serres et dans la pente, un aménagement en bacs de permaculture) Il a fallu drainer une prairie marécageuse en pente et l'aménager en terrasses. Rosiers anciens, iris, pivoines ont colonisé les pentes. De grands arbres ponctuent l'espace : le catalpa de l'espace repos, un gingko biloba, un cerisier "accolade" du Japon et les époustouffants cornus "Kousa", etc...Un bassin recueille les eaux de drainage pour le bonheur des carpes Koï, iris ensata et nénuphars.



Promenade musicale dans le jardin

Des amis musiciens (harpe, violon, flûte, accordéon...), sous le catalpa, accompagnent la déambulation libre ou guidée par des amis jardiniers.

L'après-midi, la chorale de l'école de musique chantera les oreilles des promeneurs.

Samedi 3 juin 2023 : 10h00-18h00

Dimanche 4 juin 2023 : 10h00-18h00

• Adresse :

1 rue de Lucerne - 68530 Murbach



© Jacques Demangeat Orbey

MURBACH

Jardin médiéval

Ancien jardin de presbytère situé à l'entrée du village, à proximité de l'abbatiale de Murbach datant du XIIème siècle. Il est composé de plantes médicinales, condimentaires et ornementales.



Visite libre

Vendredi 2 juin 2023 : 08h00-19h00

Samedi 3 juin 2023 : 08h00-19h00

Dimanche 4 juin 2023 : 08h00-19h00

Entrée libre

• Adresse :

1 rue de Lucerne - 68530 Murbach

WALDIGHOFEN

Jardin de Henri et Francine Hoff

Le « jardin de Henri et Francine Hoff », très arboré se déploie sur les 65 ares qui entourent leur maison et débute autour du chemin privé depuis la rue du 19 Novembre. Il existe depuis le milieu des années 70. Il comporte plusieurs espaces alternant entre ombre, pour les cheminements plus cachés, et soleil. Les arbres, véritable bénédiction en ce moment, ont constitué les premières plantations, il y a près d'un demi-siècle (saule, conifères, érables, tilleul, cerisier, peupliers, tremble, mélèzes, séquoia, ginkgo, cerisiers du Japon...) Puis, sont arrivés les nombreux arbustes à fleurs qui égalaient chaque saison, les deux massifs d'hortensias, de nombreux rosiers et un massif de grands rhododendrons et d'azalées. Les vivaces d'ombre et de soleil complètent le tableau, ainsi que des fleurs annuelles. Deux potagers en carré fournissent des légumes de saison.



"Les Créateurs s'invitent au Jardin" dans le Sundgau

Une nouvelle exposition de créateurs locaux (nous prêtons le jardin bénévolement), ainsi que des concerts et l'installation sonore d'un maraîcher qui fait chanter ses plantes seront organisés pour les Rendez-Vous au Jardin, les 3 et 4 juin 2023.

Samedi 3 juin 2023 : 15h00-21h00

Dimanche 4 juin 2023 : 10h00-17h00

Entrée libre

- **Contact** :
Tél : +33 (0) 3 89 25 86 58
<http://www.cetait-mieux-demain.fr/cultivons-notre-jardin/>
39, rue du 19 Novembre - 68640 Waldighofen

WATTWILLER

Jardin de sculptures d'eau à la Fondation François Schneider

Entre forêt et montagne dans un petit village alsacien, la Fondation François Schneider est abritée dans une ancienne usine d'embouteillage transformée en centre d'art où les espaces jouent sur la transparence et la lumière. La nature, l'art et l'éducation y conversent joyeusement et se rencontrent au fil de l'eau. L'une des particularités de la Fondation est d'avoir élu cette thématique comme centrale à la programmation artistique. Les œuvres du concours forment aujourd'hui une collection unique, questionnant cet élément vital, source de l'humanité, de manière plastique, poétique, esthétique, géographique, politique ou encore scientifique.

**Visite libre**

Des amis musiciens (harpe, violon, flûte, accordéon...), sous le catalpa, accompagnent la déambulation libre ou guidée par des amis jardiniers.

L'après-midi, la chorale de l'école de musique enchantera les oreilles des promeneurs.

Vendredi 2 juin 2023 : 12h00-18h00

Samedi 3 juin 2023 : 12h00-18h00

Dimanche 4 juin 2023 : 12h00-18h00

Tarif normal : 8€ | Tarif réduit : 4 €

- **Contact** :
Tél : 03 89 82 10 10
info@fondationfrancoisschneider.org
<http://fondationfrancoisschneider.org>
27 rue de la première armée - 68700 Wattwiller



© Pierre L'Excellent

WILLER-SUR-THUR

Jardin Kaemmerlen

Ancienne jardinerie transformée en jardin, orné de vieilles machines agricoles chinées aux 4 coins de la France.

**Visite libre**

Samedi 3 juin 2023 : 10h00-18h00

Dimanche 4 juin 2023 : 10h00-18h00

- **Adresse** :
4 rue de la grande Armée - 68760 Willer-sur-Thur



© Benoît Kaemmerlen

WINTZENHEIM

Jardin du château du Hohlandsbourg

Situé à 620 mètres d'altitude, sur les hauteurs de Colmar, le château du Hohlandsbourg offre une vue unique à 360° sur la Forêt Noire, la plaine d'Alsace et le massif des Vosges. Construit à l'initiative des Habsbourg (13e-17e siècles), il est un bel exemple de l'architecture militaire en Alsace jusqu'à la guerre de Trente Ans, qui vit sa ruine. Les hautes murailles de granit enserrant une grande cour dominée au Nord par le château supérieur. Un parcours scénographique ludique et interactif donne à voir et à comprendre l'histoire, l'organisation et la place du château, depuis le site initial de l'âge du bronze jusqu'à l'époque contemporaine. Passé le pont-dormant et le bâtiment d'accueil, le jardin de la barbacane reprend, entre roche et muraille, l'idée du jardin de simples médiéval, tandis que des fougères, mousses et lichens grimpent sur la roche affleurante. Désormais, ce haut lieu stratégique est devenu un lieu de loisir et de découverte pour les familles : visite libre ou guidée, exposition, ateliers participatifs, goûter d'anniversaire, reconstitution historique, banquet médiéval etc. Services : restauration, location d'espaces, boutique.



Visite libre et Animations

Au jardin du château du Hohlandsbourg, les outils du jardinier chantent, et les petites bêtes se font entendre ! Il se murmure que des découvertes, quizz et activités créatives vous sont proposées par les médiateurs. Soyez attentifs aux bruits des habitants du jardin (oiseaux, hérisson, mulot etc..) et des outils du jardinier.

Vendredi 2 juin 2023 : 10h00-18h00

Samedi 3 juin 2023 : 10h00-18h00

Pas de supplément au droit d'entrée. De 4.50 € à 7 € -

Tarif famille : 20 €

• **Contact :**

Tél : +33 (0)3 89 30 10 20

<http://www.chateau-hohlandsbourg.com>

Château du Hohlandsbourg

Parc Kiener de La Forge

Découverte dans le parc Kiener de La Forge, du jardin historique avec des essences américaines, (Séquoia, pin Weymouth, tulipier de Virginie, chêne rouge) et d'autres espèces d'arbres centenaires (cèdres, hêtres, tilleul, platane,..).



Animations

Visite du parc historique, concerts, démonstration de travail du bois, exposition de végétaux, contes.

Samedi 3 juin 2023 : 10h00-21h00

Dimanche 4 juin 2023 : 10h00-18h00

Entrée libre

• **Contact :**

Tél : 06 37 51 24 39

68920 Wintzenheim



© shw



ANDELOT-BLANCHEVILLE

Abbaye de Septfontaines

Cet ancien domaine ecclésiastique de l'ordre prémontré conserve la majeure partie de ses bâtiments conventuels reconstruits au XVIII^e s. La cour d'honneur, dont l'ordonnement régulier est souligné d'une fine bordure de buis, est ornée en son centre d'une fontaine XIX^e siècle, dont les eaux jaillissantes éclaboussent allègrement le bassin. La sobriété des façades s'adoucit de bouquets de roses anciennes. A l'arrière et sur le côté de l'aile principale, une pièce d'eau avec son île et son petit pont romantique se déverse par une cascade de rocaille dans le ruisseau qui traverse la propriété. Dans les recoins secrets de l'ancien parc, redevenu une vaste prairie, se cachent quelques statues et rocailles moussues.



Atelier ouvert avec les jeunes peintres de Ludwigsburg

Les jeunes peintres de l'Académie de Ludwigsburg viennent, comme chaque été, en résidence à l'Abbaye de Septfontaines. Ils vous présenteront leur production lors de l'Atelier ouvert qui clôturera leur séjour en Haute-Marne. Vous pourrez déambuler parmi les peintures tout en profitant d'une belle soirée d'été dans le cadre enchanteur de l'abbaye. Buvette et petite restauration sur place.

Vendredi 2 juin 2023 : 18h00-19h30

Entrée libre

- **Contact** :
info@septfontaines.fr

Dégustation commentée des champagnes de la Côte des Bar

À l'occasion des Rendez-vous aux jardins 2023, l'Abbaye de Septfontaines vous invite à conclure la journée tout en légèreté et en effervescence en découvrant les champagnes de la Côte des Bar voisine, lors d'une dégustation commentée de plusieurs cuvées du domaine Dumont. De l'élaboration à la dégustation, laissez-vous conter le champagne de notre région lors d'une immersion totale dans la féerie des bulles. A l'Abbaye de Septfontaines, la

journée du 3 juin sera ponctuée de diverses activités, accessibles soit séparément, soit en formule.

Samedi 3 juin 2023 : 15h30-16h30

15 euros

- **Contact** :
info@septfontaines.fr



© Abbaye de Septfontaines

Un week-end à l'Abbaye de Septfontaines

Offrez-vous une parenthèse champêtre à l'Abbaye de Septfontaines le temps d'un week-end. Vous aurez accès à l'ensemble de la programmation de la manifestation nationale et passerez une nuit dans l'une des chambres d'époque de l'abbaye. Le lendemain matin, vous découvrirez un petit-déjeuner local composé de produits locaux. Une escapade originale en solo, à deux, en famille ou entre amis !

Samedi 3 juin :

10h-12h : visite guidée, suivie d'une animation autour de l'élaboration d'une eau florale.

12h-14h : buvette et petite restauration sur place.

14h-15h30 : récit de clavecin avec Mario Raskin.

15h30-16h30 : dégustation commentée des champagnes de la côte des Bar.

16h30-19h : temps libre au parc de l'abbaye.

19h00-08h00 : dîner & nuitée sur place.

Dimanche 4 juin :

8h00-11h00 : petit-déjeuner continental autour de produits locaux

Samedi 3 juin 2023 : 10h00-00h00

Dimanche 4 juin 2023 : 08h00-12h00

Sur réservation

- **Contact** :
info@septfontaines.fr

Visite commentée du parc de l'Abbaye de Septfontaines & animation autour de l'élaboration d'une eau florale

L'Abbaye de Septfontaines ouvre ses portes pour une visite commentée qui vous mènera du portail monumental à l'ancienne chapelle, puis vers la cour d'honneur et invitera votre imaginaire à se projeter dans les différentes configu-



rations que connut le parc de l'abbaye à travers les différentes époques qu'elle a traversées. La visite sera suivie d'une animation autour de l'élaboration d'une eau florale, de la savonnerie haut-marnaise Gabrasrosa par Sarah Bernhard-Papin, qui vous expliquera comment obtenir l'eau florale et vous contera ses possibles utilisations. Là où le doux "glouglou" de l'alambic rencontre les senteurs du jardin naît l'hydrolat, eau aromatique obtenue après distillation de fleurs ou feuilles et aux multiples vertus et utilisations... Le résultat de la distillation pourra être recueilli durant l'heure du déjeuner. Les participants sont invités à emmener un petit contenant qui leur permettra de repartir avec l'hydrolat. Buvette et petite restauration sur place. A l'Abbaye de Septfontaines, la journée du 3 juin sera ponctuée de diverses activités, accessibles soit séparément, soit en formule.

Samedi 3 juin 2023 : 10h00-12h00

10 euros

- **Contact** :
info@septfontaines.fr
Tél : 03 25 01 34 19
http://www.septfontaines.fr
52700 Andelot-Blancheville

BOURDONNS-SUR-ROGNON

Le jardin d'Hildegarde de l'Abbaye de la Crête

La "Crête" est une ancienne abbaye fondée en 1121, 2e fille de l'abbaye cistercienne de Morimond, petite-fille de Cîteaux. L'abbaye dut être reconstruite entièrement au début du XVIIIe siècle. Elle subit donc d'importantes modifications architecturales. Après la Révolution, l'église et le cloître furent détruits. La porterie (1715-1730) constitue à elle seule un bâtiment caractéristique du XVIIIe siècle et met en valeur le charme et la sérénité du site, purement cistercien. Très dégradée au cours des cinquante dernières années, elle est l'objet de travaux de sauvegarde. Un espace de repos a récemment été aménagé pour le promeneur. Le joli pont enjambant le Rognon, face à la porterie, est du XVIIIe siècle (la porterie et le pont sont classés Monuments Historiques). Le Jardin d'Hildegarde est situé vers la clairière, à l'arrière de l'abbaye.



Exposition "L'Arbre forêt"

Dimanche 4 juin 2023 : 15h00-19h00

Visite botanique et découverte des musiques du jardin

Dimanche 4 juin 2023 : 16h00-19h00

13€

- **Adresse** :
52400 Bourdons-sur-Rognon

BOURMONT



Parc des Roches

Situé en contrebas de la promenade du Côna, ce parc a été classé en 2009 au titre de la loi sur les sites. Il témoigne du goût du pittoresque qui joue ici avec les failles d'une falaise calcaire. À ses pieds, un ensemble de constructions en pierre sèche invente un paysage poétique ouvert sur la vallée de la Meuse.



Visite guidée d'un parc remarquable

En association avec la société Groupama qui organise une marche caritative, ce même jour, une visite guidée du Parc des Roches sera organisée, suivie d'une visite guidée de Bourmont.

Dimanche 4 juin 2023 : 15h00-17h00

Déambulation musicale

Samedi 3 juin 2023 : 15h00-16h00

Initiation à l'escalade

Samedi 3 juin 2023 : 14h00-18h00

Participation sollicitée en partie pour l'Association en faveur de la lutte contre la maladie de Charcot

- **Contact** :
Tél : 03 25 01 16 46
52150 Bourmont

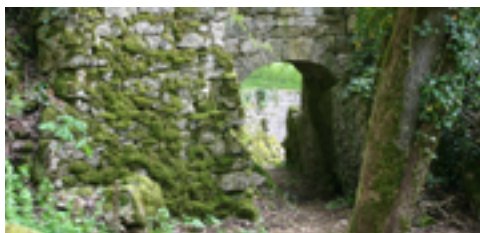

© SHAB

CEFFONDS

Un Jardin Pour Tous Les Sens

Jardin à l'anglaise de 4000 m², situé à l'arrière d'une maison champenoise traditionnelle, élaboré par ses propriétaires depuis la fin des années 80 et ouvert à la visite depuis 2001. Des arbres à écorces décoratives, des arbustes, des conifères rares, plus de 120 rosiers, des clématites, des plantes vivaces et grimpanes, des aromatiques, offrent un décor changeant de février à novembre. Un bassin, un verger, un potager, des arbustes à petits fruits complètent le décor, joignant l'utile

à l'agréable. C'est un lieu reposant où l'on peut prendre le temps de s'enivrer des senteurs, d'écouter les oiseaux (refuge LPO), le chant de l'eau et s'imprégner de la nature. La configuration du jardin permet l'organisation de concerts, représentations théâtrales, expos d'artistes, ce qui en fait un lieu de convivialité apprécié.

Visite libre

Samedi 3 juin 2023 : 10h00-12h00 / 14h00-19h00

Dimanche 4 juin 2023 : 10h00-12h00 / 14h00-19h00

Entrée 3 € gratuite pour les moins de 12 ans

- **Contact :**

Tél : 06 01 74 31 10

46 hameau la Grève - 52220 Ceffonds

CHAMARANDES

Jardins de Chamarandes

Ile de verdure enserrée entre deux cours d'eau et la Marne, ce parc réunit un ensemble de jardins allant du Classicisme au Pittoresque qui mettent en valeur la belle architecture du XVIIIe s. conçue vraisemblablement par Jean-Baptiste Bouchardon, sculpteur et architecte.

Visite libre et guidée

Samedi 3 juin 2023 : 14h00-18h00

Dimanche 4 juin 2023 : 14h00-18h00

3 euros, gratuit pour les moins de 15 ans

- **Contact :**

gbderouvre@gmail.com

Tél : 03 25 02 82 14

9 rue du château - Chamarandes



© Geneviève de Rouvre

CHAUMONT

Jardin d'inspiration médiévale

Au pied du donjon de Chaumont, sur l'esplanade du Donjon des comtes de Champagne, le majestueux jardin d'inspiration médiévale vous accueille toute l'année. Il est riche de plantes aromatiques, médicinales, magiques, de légumineuses, de plantes tinctoriales. Vous découvrirez aussi son verger et sa roseraie. Chaque carré est entouré d'un plessis. Le centre du jardin est occupé par une margelle de puits orné des 4 points cardinaux.



Visite libre et guidée

Samedi 3 juin 2023 : 14h00-19h00

Dimanche 4 juin 2023 : 14h00-19h00

Entrée libre

- **Contact :**

Tél : 0672 79 26 20

Esplanade du Donjon - 52000 Chaumont



© médiavialis

CIREY-SUR-BLAISE

Parc du château

Du château, on découvre la vallée de la Blaise. La rivière se double d'un canal de 800 m dont l'extrémité s'orne d'arbres remarquables : un tulipier, un cyprès chauve et de magnifiques platanes plantés à l'époque où François-Marie Arouet, dit Voltaire, séjournait en ces lieux.

Visite libre avec un document en accompagnement.

Vendredi 2 juin 2023 : 14h00-19h00

Samedi 3 juin 2023 : 14h00-19h00

Dimanche 4 juin 2023 : 14h00-19h00

Tarif : Adulte/5€ - gratuit jusqu'à 17 ans

- **Adresse :**

33, rue Émilie du Châtelet - 52110 Cirey-sur-Blaise

COHONS



Jardin de Silière

Jardin à la française de 3 hectares, clos de murs de pierre sèche, créé en 1661, attribué à Le Nôtre. Il a été agrémenté d'une promenade romantique en 1846 le long d'un ruisseau vif et clair avec cascade et tuillère. Les arbres, plantés, à cette époque sont majestueux.

Visite guidée

Musiques-nature au jardin de Silière

Venez écouter les musiques qu'offre la nature au jardin de Silière : les oiseaux, bien sûr, nous sommes au printemps, le chant de l'eau grâce aux jets d'eau dans les deux bassins du jardin à la française et aux deux petites cascades de la promenade romantique, le murmure du vent dans les grands arbres si Zéphyr s'invite à ces Rendez-vous aux Jardins, enfin, mais nous ne le souhaitons pas vraiment, le chant de la pluie.

Visites guidées à 15 h et 16 h 30 d'un jardin classique créé au XVIIIe, augmenté d'une promenade romantique au XIXe.

Samedi 3 juin 2023 : 15h00-16h15 / 16h30-18h00

Dimanche 4 juin 2023 : 15h00-16h15 / 16h30-18h00

7 €/visiteur, gratuit moins de 12 ans. Tarif famille (parents + enfants) : 20 €.

12 € pour les visites guidées des deux jardins remarquables de Cohons : jardins suspendus et Silière.

• Contact :

<http://www.siliere.fr>

5 rue du Varinot, Cohons, Haute-Marne, Grand Est



© Robert Sauvegrain

COUR-L'ÉVÊQUE

Le jardin d'Océanne

Jardin d'agrément d'un particulier



Visite libre

Vendredi 2 juin 2023 : 10h30-19h00

Samedi 3 juin 2023 : 10h30-19h00

Dimanche 4 juin 2023 : 10h30-19h00

• Adresse :

14 rue de la forge - 52210 Cour l'évêque

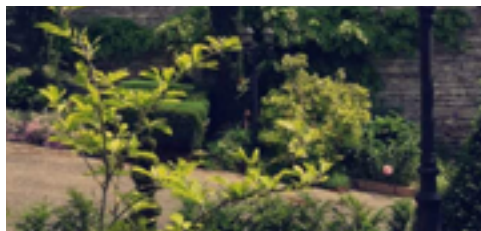

© jeanchristopheouchet

DONJEUX

Parc et jardin du château

Trois grilles richement ornées de pots à feu et de corbeilles de fruits ouvrent sur ce rare jardin à la française en creux, peut-être établi dans les douves de l'ancien château fort. Comme au potager du Roi, les hauts murs protègent du vent et piègent la chaleur qui, la nuit, sera restituée aux bourgeons fragiles. Rampes et escaliers d'accès encadrent deux petites remises voûtées.



Visite libre

Vendredi 2 juin 2023 : 09h30-18h00

Samedi 3 juin 2023 : 09h30-18h00

Dimanche 4 juin 2023 : 09h30-18h00

• Contact :

Tél : 06 07 46 26 86

14 rue de la forge - 52210 Cour l'évêque

DOULAINCOURT-SAUCOURT

Parcours botanique du centre bourg

La commune de Doulaincourt-Saucourt s'est engagée depuis trois ans dans la valorisation de son patrimoine naturel. Afin de l'enrichir, l'équipe municipale procède à la végétalisation du centre bourg pour transformer le village en "village jardin". Un parcours botanique pédagogique de découverte de plantes vivaces a même été créé avec cinq espaces à thème, répartis dans le centre bourg. Ces espaces, réalisés par des bénévoles ou des professionnels, regroupent plus de 150 espèces identifiées et présentées au public à l'aide de supports pédagogiques papier et informatique. Jardins d'ombre, de lumière, de graminées, de rocaille et voyage au bord de l'eau vous sont proposés



Découverte libre d'un parcours botanique

À la découverte de différents jardins à thème répartis dans le village. Ils vous feront entrevoir un riche patrimoine végétal, grâce à un panneau, doté d'un Qr code avec, en lien, un descriptif détaillé des végétaux identifiés. Chaque jardin peut constituer un point de départ et, notamment, au niveau de la place Charles De Gaulle (qui sert de parking), adresse de la mairie. Des plans sont disponibles sur chaque site. La visite libre peut se dérouler jusqu'au stade, espace aménagé pour toute la famille avec barbecue, jeux enfants, citystade, jeu de boules.

Vendredi 2 juin 2023 : 10h00-12h30 / 14h00-18h00

Samedi 3 juin 2023 : 10h00-18h00

Dimanche 4 juin 2023 : 10h00-18h00

• **Contact :**

<https://www.doulaincourt-saucourt.fr>

1 place Charles De Gaulle - 52270 Doulaincourt



© doulaincourt

JOINVILLE



Château du Grand Jardin

Les entrelacs et les topiaires de buis, les 365 arbres fruitiers, le labyrinthe, les carrés bouquetier et médicinal proposent une évocation du jardin Renaissance de Claude de Lorraine. Remis en valeur en 2003, le parc pittoresque recèle plusieurs essences rares dont des muscadiers, un frêne panaché, des cyprès chauves... Le pourtour de sa muraille est occupé par une collection de 150 espèces et variétés de buis, agréée par le Conservatoire des collections végétales spécialisées.



Atelier créatif : un carillon pour le jardin

Venez fabriquer et décorer votre carillon à partir du matériel et des plantes du jardin ! Durée : 30 minutes à 1 heure environ.

Samedi 3 juin 2023 : 14h00-18h00

Dimanche 4 juin 2023 : 10h00-18h00

Entrée libre



© Natur'aïles

Concert : "Rencontres vocales aux jardins"

Ce projet met en avant la pratique vocale à destination des enfants au sein des établissements d'enseignement artistique de Haute-Marne. L'objectif principal de cet événement est de proposer aux élèves de rencontrer des artistes (locaux ou régionaux) et ainsi découvrir son univers musical. Pour cette édition, le chœur gospel de l'Ecole Intercommunale de Musique et de Théâtre a travaillé avec les enfants des établissements partenaires, à savoir le chœur d'enfant de cette école, l'association Vall'Art et le Conservatoire de Saint-Dizier. Les jeunes choristes chanteront avec le chœur gospel autour d'un répertoire commun. Ces deux séances musicales sont organisées grâce au partenariat entre l'Ecole Intercommunale de Musique et de Théâtre, la commune de Bologne, la commune de Froncles, le Bassin Bologne-Vignory-Froncles, l'Agglomération de Chaumont, le Conservatoire à Rayonnement Intercommunal de Saint-Dizier, l'association Vall'Art et Arts Vivants 52. En cas d'intempéries, les séances se dérouleront à l'église Notre-Dame de la Nativité de Joinville, aux mêmes horaires.

Dimanche 4 juin 2023 : 14h00-14h45 / 16h00-16h45

Entrée libre

Découverte sensorielle des plantes médicinales

L'association Natur'aïles vous propose de découvrir le caré des simples par une approche sensible des plantes aromatiques et médicinales. Une démonstration de l'usage des plantes ancestrales et d'aujourd'hui est également prévue. Durée : environ 30 minutes.

Dimanche 4 juin 2023 : 10h00-10h30 / 11h00-11h30
15h00-15h30 / 17h00-17h30

Sur inscription

• **Contact :**

Tél : 03 25 94 17 54

Spectacle musical : Olivier le petit jardinier

Olivier le Petit Jardinier revient de son jardin-potager en triporteur. Il a ramené quelques légumes. C'est tout en chansons qu'il fera découvrir aux enfants les légumes, le jardin et le potager. Après le spectacle, Olivier propose

une balade dans son triporteur aux plus petits (2 à 6 ans).
Une façon inédite de découvrir le site !
À partir de 2 ans.

Dimanche 4 juin 2023 : 11h00-12h00 / 15h00-16h00 / 17h00-18h00



© Compagnie du triporteur

Visite des jardins avec l'application mobile IDVIZIT

(Re)découvrez en autonomie les jardins (et l'intérieur) du Château du Grand jardin grâce à notre nouvelle application IDVIZIT (disponible en français, allemand et néerlandais). Durée 1h30 environ pour la découverte des jardins.

Samedi 3 juin 2023 : 09h30-19h00

Dimanche 4 juin 2023 : 09h30-19h00

Entrée libre

Visite guidée du Grand Jardin

Au cours de la déambulation, retracez l'évolution du jardin depuis sa création il y a près de 500 ans.
Durée : 1h

Samedi 3 juin 2023 : 15h00-16h00

Dimanche 4 juin 2023 : 10h00-11h00

Entrée libre

• Contact :

Tél : 03 25 94 17 54

<http://www.haute-marne.fr>

5, Avenue de la Marne - 52300 Joinville

Jardin privé rue de la côte du château

La propriété, reconstruite en 1707, est dotée d'un jardin, autrefois cultivé en potager et en verger.



Visite libre

Situé le long du chemin dit de la Côte du Château, ce jardin privé ouvre pour la première fois au public ! Depuis ses trois terrasses, ce jardin offre un magnifique point de vue sur Joinville dans son environnement vallonné et verdoyant.

Samedi 3 juin 2023 : 14h00-17h30

Dimanche 4 juin 2023 : 10h30-12h30 / 14h00-17h30

Manifester sa présence en sonnant, puis s'engager dans le chemin de la côte du château et emprunter la porte d'accès direct au jardin.

• Contact :

Tél : 03 25 94 17 54

21 rue de la côte du château 52300 Joinville



© Jean-André Martin

Jardins du Couvent des Annonciades Célestes

Les jardins entourent l'ancien Couvent des Annonciades Célestes de Joinville. Longtemps à l'abandon, depuis 2019, ils font l'objet d'une restauration progressive. On y trouve notamment un oratoire, un vivier et l'emplacement d'un cloître disparu.



Visite libre

Samedi 3 juin 2023 : 10h00-12h00 / 14h00-17h00

Dimanche 4 juin 2023 : 10h00-12h00 / 14h00-17h00

• Contact :

Tél : 06 58 96 88 70

<https://www.couventdesannonciadescelestes.com/>
22, avenue Irma Masson 52300 Joinville

Parc du Cavé

Parc public installé sur une "île" entre Marne et Bief, en bordure immédiate du centre historique de Joinville. Il est doté d'une composition végétale simple et romantique organisée autour d'un pigeonnier. L'ensemble a été restauré et ouvert au public en 2015, après trois décennies de fermeture. La promenade consiste en une petite boucle piétonne qui relie la passerelle au pigeonnier. Depuis le parc, il est possible de poursuivre la promenade au nord en direction de la vieille ville et du pittoresque quai des Peceaux. Depuis le pigeonnier un cheminement en montée est également possible en direction de la gare.

Sea, sex and flowers à Joinville

Sea, sex and flowers Tout, tout, tout ! Vous saurez tout sur la vie intime des fleurs. Elles ont su s'adapter et conquérir le monde grâce à leur reproduction ingénieuse

et diversifiée. Un cours de sexualité à partir de quelques exemples locaux.

Samedi 3 juin 2023 : 10h00-11h30

Prix libre

• **Contact :**

Tél : 06 70 12 63 27

Tél : 03 25 94 59 70

Place de la Grève, 52300 Joinville



© andrieux

LE MONTSAUGEONNAIS

Le jardin d'Isabeau

Le jardin d'Isabeau est un jardin de type monacal du XIII^{ème} siècle. C'est Dame Isabeau, femme "libre" au Moyen Âge qui le présente... Elle ouvre son échoppe d'herboriste et présente les remèdes de son époque.

Ballade contée

Hélène Bardeau, conteuse professionnelle, botaniste, nous guide au travers du Jardin d'Isabeau à la découverte de plantes, symboles de ce jardin abbatial du XIII^{ème} siècle ; leur histoire, les croyances, etc...

Samedi 3 juin 2023 : 14h00-17h30

Dimanche 4 juin 2023 : 09h00-17h30

50 personnes au maximum par spectacle d'une heure et demi.

Présentation du chapeau pour d'éventuels dons. Prévoir un siège pliable, si nécessaire.

• **Contact :**

Tél : 06 07 23 51 30- jardindisabeau@gmail.com

Tél : 06 07 23 51 30

<https://www.faceboock.com/jardindisabeau>

3 rue de la villain 52190 Montsaugéon

LE PAILLY

Parc du château du Pailly

Encore en partie ceint de douves, l'ancien château féodal a été transformé en résidence de la Renaissance par Gaspard de Saulx-Tavannes, entre 1563 et 1573. L'écrin vert du château

comprend un parc pittoresque et un jardin régulier, lui-même composé d'un grand parterre orné d'un bassin circulaire bordé par des quinconces de tilleuls.



Concert : Le Rossignol amoureux, par l'ensemble Akadémia

Que serait la musique (et les jardins) sans les oiseaux ? La Musique à l'imitation de la Nature, est porteuse de la mélancolie de l'oiseau nocturne exaltant l'amour sous toutes ses formes. Sous l'emblème de l'oiseau mélodieux, incarnation du lyrisme amoureux, des pièces vocales et instrumentales du XVII^{ème} siècle alterneront en une profusion de trilles et de roulades. Sous l'emblème de l'oiseau mélodieux, des œuvres de Guédron, Moulinié, Le Camus, Purcell, Dowland, Van Eyck établissent un dialogue entre flûte, luth, harpe et voix. Samedi à 20h, durée : 1h.

Samedi 3 juin 2023 : 20h00-21h00

Réservation conseillée

• **Contact :**

Tél : 06 03 84 45 12

La chambre à la treille : peindre le jardin animé

Focus sur le rare décor peint de cette salle, exceptionnellement ouverte à l'occasion de Rendez-vous aux jardins. Il manifeste le goût de la Renaissance pour des jardins, parfois peuplés d'animaux, peints en trompe l'œil.

Samedi et Dimanche : visites guidées à 15h30 et 16h30, durée : 20 minutes environ

Samedi 3 juin 2023 : 15h30-16h00 / 16h30-17h00

Dimanche 4 juin 2023 : 15h30-16h00 / 16h30-17h00



© Maud Lesage

Visite libre et guidée des jardins du château du Pailly

Venez découvrir ou redécouvrir les jardins du château du Pailly (jardin régulier, jardin à l'anglaise, potager, chambre de verdure...) grâce à une visite libre gratuite ou une visite guidée payante du château et du parc (environ 1h30 à 2h)

Samedi 3 juin 2023 : 14h15-17h30

Dimanche 4 juin 2023 : 14h15-17h30

RENDEZ-VOUS AUX JARDINS

Visite libre des jardins gratuite. Visite guidée du château et du parc payante 7€ (Tarif réduit : 6 € pour les étudiants, les demandeurs d'emploi, les personnes à mobilité réduite et les détenteurs du Pass 52. Gratuit pour les moins de 12 ans.

- **Contact :**
Tél : 06 03 84 45 12
<http://www.renaissancechateaudupailly.com>
Rue du Breuil de Saint-Germain, Le Pailly

LEFFONDS

Jardins et potagers de la Cressonnière

C'est un jardin naturel, écologique et riche en biodiversité. Il est doté d'un potager expérimental, privilégiant la culture en lasagne et le paillage. Des oiseaux des haies et des canards sauvages s'égayent près de l'étang. Une partie est dédiée au jardin d'agrément parcouru par des poules naines, des canards coureurs indiens, des moutons et des chevaux. Enfin, son verger et ses petits fruits, sa forêt et ses arbres remarquables arborescent le paysage. C'est un refuge LPO.



Découverte guidée

Que serait la musique (et les jardins) sans les oiseaux ? La Musique à l'imitation de la Nature, est porteuse de la mélancolie de l'oiseau nocturne exaltant l'amour sous toutes ses formes. Sous l'emblème de l'oiseau mélodieux, incarnation du lyrisme amoureux, des pièces vocales et instrumentales du XVII^{ème} siècle alterneront en une profusion de trilles et de roulades. Sous l'emblème de l'oiseau mélodieux, des œuvres de Guédron, Moulinié, Le Camus, Purcell, Dowland, Van Eyck établissent un dialogue entre flûte, luth, harpe et voix. Samedi à 20h, durée : 1h.

Samedi 3 juin 2023 : 10h00-12h00 / 14h00-19h00
Dimanche 4 juin 2023 : 10h00-12h00 / 14h00-19h00

Entrée libre

- **Contact :**
Tél : 06 75 32 72 43
21 rue de la Cressonnière - 52210 Leffonds

LONGEAU-PERCEY

Château de Longeau

Construite par un chanoine de l'évêché de Langres au XVIII^{ème} siècle, cette maison d'agrément donne d'un côté sur un jardin pittoresque qui se déploie vers la colline et de l'autre sur un ordonnancement classique comportant bassin, charmille et petit labyrinthe.



Visite libre

Samedi 3 juin 2023 : 10h00-18h00

Dimanche 4 juin 2023 : 10h00-18h00

- **Contact :**
Tél : 06 18 40 04 01
2 Rue du Château de Longeau - 52250 Longeau-Percey



© P PUYPEROUX

MAIZIÈRES-SUR-AMANCE

Parc floral

Explosion de plantes rares dans un jardin privé.



Visite libre

Vendredi 2 juin 2023 : 14h00-18h30

Samedi 3 juin 2023 : 10h00-18h30

Dimanche 4 juin 2023 : 10h00-18h30

Gratuit

- **Contact :**
Tél : 06 80 27 88 94
3 rue du fort Louis - 52500 Maizières sur Amance



© josianedelandré

MONTSAUGEON

Le jardin de gaïa

Anciennement dévolu à la vigne par les évêques de Langres, ce jardin occupe un coteau bien exposé qui domine un étang. Son tracé peut remonter au début du XIXe siècle, il propose une promenade de pourtour bordée d'essences rares (hêtre pourpre, arbre aux quarante écus, copalme, frêne pleureur, arbre de Judée, aulne glutineux imperialis, cornus variegata controversa, betulaulitisjacquemontii...), de rosiers anciens et de massifs d'hydrangéas.



Visite libre en présence de la propriétaire

Samedi 3 juin 2023 : 14h00-18h00

Sur réservation

• **Contact :**

Tél : 07 82 95 21 71

5 Rue du Châtelet - Montsaugéon

son parc. Au sortir de la voûte rocailleuse, une ample pelouse mène jusqu'à un point de vue. Les frondaisons dissimulent essences rares, bassins, statues et un étonnant belvédère en escargot.



Visite libre

Vendredi 2 juin 2023 : 14h00-18h00

Samedi 3 juin 2023 : 11h00-18h00

Dimanche 4 juin 2023 : 11h00-17h00

• **Contact :**

<http://www.chateaudeprauthoy.com>

22, Grande Rue - 52190 Prauthoy



© frederic.mailfait

PONT VARIN

Permalieu du château

Ancien site minier chargé d'histoire aménagé de façon naturelle en permalieu.



Portes ouvertes

Visite des jardins en permaculture sur réservation. Exposition artistique et concours de sieste, si beau temps. Stand associatif de plants et graines Troc de plantes et vide-jardins. Ouvert également lundi 5 juin 2023, aux mêmes horaires.

Vendredi 2 juin 2023 : 14h30-18h00

Samedi 3 juin 2023 : 14h30-18h00

Dimanche 4 juin 2023 : 14h30-18h00

Tarif libre

• **Contact :**

Tél : 09 61 69 48 85 - Permalyc52@orange.fr

Tél : 09 61 69 48 85 - Pont-Varin 52130 Wassy

SAINT-DIZIER

Musée de Saint-Dizier

Installé dans une ancienne maison de maître du XIXème siècle, le Musée revisite l'histoire de la région haut-marnaise, de la préhistoire au XXème siècle ! L'archéologie, l'ornithologie et le travail de la fonte sont accompagnés de peintures régionales et forment avec les œuvres d'Hector Guimard, artiste phare de l'Art Nouveau, les grands axes des collections permanentes.



Concert des élèves du Conservatoire Jean Wiener

Concert inspiré de la nature, par les élèves du Conservatoire Jean Wiener.

Vendredi 2 juin 2023 : 18h30-19h30

Entrée libre.

• **Contact :**

Tél : 03 25 07 31 50 - musee@mairie-saintdizier.fr

PRAUTHOY

Parc du château

Promenade au cœur d'un Parc romantique de 6,3 ha. Une grotte, sortie d'un roman de Jules Verne, assure la transition entre la cour de l'ancienne maison d'Angélique Diderot et

Découverte d'une collection d'ornithologie !

Venez découvrir la collection de Jean-François Lescuyer, passionné d'ornithologie, avec l'audioguide réalisé en partenariat avec la LPO et testez vos connaissances sur les oiseaux avec le Cuiçuizz !

RENDEZ-VOUS AUX JARDINS

Samedi 3 juin 2023 : 13h30-17h30

Dimanche 4 juin 2023 : 13h30-17h30

Entrée libre.

• **Contact :**

Tél : 03 25 07 31 50

musee@mairie-saintdizier.fr

Tél : 03 25 07 31 50

17 rue de la Victoire - Saint-Dizier.

SOULAUCCOURT-SUR-MOUZON

Jardin de Sculptures Villas

Installé dans une ancienne maison de maître du XIX^{ème} siècle, après avoir enthousiasmé critiques et public lors de nombreuses expositions en France et dans le monde, l'artiste Patrick Villas – grand nom dans le monde de la sculpture animale contemporaine – ouvre son jardin de sculptures au public pour les Rendez-Vous aux Jardins. S'étant installé en Haute-Marne, entre Neufchâteau et de Vittel, Patrick Villas montre que toutes les conditions sont réunies pour séduire le public : dans un jardin ouvrant sur une vallée, il présente une vingtaine de sculptures monumentales et semi-monumentales d'animaux et de figures humaines en céramique et en bronze. Le public est également invité à visiter l'atelier de l'artiste. Patrick Villas (né en 1961) est un artiste de renommée internationale, ayant eu des commandes publiques entre autres du Musée de Zoologie d'Anvers (B), du Fonds Départemental de l'Art Contemporain de l'Orne, du village de Robécourt (88) et de la Matmut. Parmi ses expositions les plus importantes figurent celle à l'Orangerie du Sénat, à la Fondation de la Mamut pour l'Art et dans les villes de Compiègne et Bagnoles de l'Orne. Depuis 1997, il expose partout dans le monde dans des galeries et des salons prestigieux (Tefaf, Masterpiece, ...). Il a reçu le Prix E. Jonchère de la Fondation Taylor en 2014 et Daum France a édité deux de ses œuvres en cristal. Patrick Villas a également été nommé « Ambassadeur de la Haute Marne » en 2019.



Visite libre

Découverte du Jardin de Sculptures et de l'atelier de l'artiste Patrick Villas – grand nom dans le monde de la sculpture animale contemporaine.

Vendredi 2 juin 2023 : 14h00-19h00

Samedi 3 juin 2023 : 10h00-19h00

Dimanche 4 juin 2023 : 10h00-19h00

Entrée libre

• **Contact :**

<http://www.jardindesculptures.fr>

6 Rue Richard - 52150 Soulaucourt-sur-Mouzon



© E. Van der haegen

THONNANCE-LÈS-JOINVILLE



Les jardins de mon Moulin

Un ensemble de jardins à thèmes occupe plus d'un hectare et demi : jardin de fleurs blanches, jardin d'inspiration médiévale, cloître de verdure, jardin d'arbres et d'arbustes de collection, jardin de graminées... Les compositions mettent à profit l'eau et se colorent de nombreuses vivaces. Trois collections nationales de pivoine peuvent être admirées également. Les Jardins de mon Moulin, labellisés Jardin remarquable, sont ouverts au public depuis 2003.

Découverte libre

Venez admirer trois collections de pivoines.

Vendredi 2 juin 2023 : 10h00-12h00 / 14h00-18h30

Samedi 3 juin 2023 : 10h00-12h00 / 14h00-18h30

Dimanche 4 juin 2023 : 10h00-18h30

7 €, 4,50 € pour les enfants jusqu'à 12 ans

• **Adresse :**

Moulin de la Mazelle - Thonnance-lès-Joinville

TRÉMILLY

Parc du château

Le château actuel a été construit au début du XVIII^{ème} siècle, sur les plans de Jean-Baptiste Bouchardon. Le parc a été conçu à la fin du XVIII^{ème} siècle ou au début du XIX^{ème} siècle, et comprend un jardin à l'anglaise et un bois traversé d'allées cavalières. Un escalier à double volée dessert une orangerie d'époque Viollet-Le-Duc.

Visite libre

Samedi 3 juin 2023 : 10h30-18h00

Dimanche 4 juin 2023 : 10h30-18h00

Tarif individuel 2,5 €, couple 4 €, famille 5 €.

• **Contact :**

Tél : 03 25 07 88 42

4, rue du Château, 52110 Trémilly



© Nicole Dacier

VERSEILLES-LE-BAS

Domaine de Verybelle

Ce jardin de 5 000 m² comporte une partie arborée vivifiée de bassins et de ruisseaux. De nombreux massifs de vivaces et d'arbustes à fleurs entourant un kiosque contribuent à créer une harmonie apaisante. Le potager et le petit verger s'agrémentent d'une volière où s'ébattent des volatiles d'ornement.



Visite libre

Samedi 3 juin 2023 : 09h00-20h00

Dimanche 4 juin 2023 : 09h00-20h00

Entrée gratuite

- **Contact :**

Tél : 03 25 07 88 42

4, rue du Château, 52110 Trémilly



© Claude Petit

VILLEGUSIEN-LE-LAC

Parc du Nymphée

Un grand portail du X^{IV}e siècle, flanqué de deux tours, donne accès à un parc composé de deux parties. Dessinée au XVIII^e siècle, la première forme un ordonnancement symétrique qui s'ouvre sur une grande esplanade bordée par une charmille à laquelle succèdent un bassin rond, un canal et un nymphée. La deuxième, créée au XIX^e siècle, constitue un jardin pittoresque, dont le parcours circonscrit la propriété en offrant des vues sur la maison d'habitation et sur plusieurs aménagements inattendus.



Visite libre et guidée

Samedi 3 juin 2023 : 10h00-12h00 / 15h00-18h00

Dimanche 4 juin 2023 : 10h00-12h00 / 15h00-18h00

Entrée libre



MARNE

BIGNICOURT-SUR-SAULX

Château

Inscrit au titre des Monuments Historiques en 2005, le parc du Château de Bignicourt-sur-Saulx est l'objet d'une attention toute particulière. En effet, si les archives font mention, dès le XVIII^e siècle, d'un vaste domaine paysager, il n'en subsiste plus aujourd'hui que la majestueuse allée de marronniers séculaires. Vouloir recréer un parc paysager à Bignicourt, c'est vouloir faire dialoguer l'architecture imposante du bâti avec la nature environnante. Si le château est un joyau néoclassique, le parc doit être son écrin; ensemble, ils doivent former un modèle d'harmonie entre architecture et paysage.



Chorale et visite libre de la chapelle

C'est un lieu de promenade et de production, mêlant les fleurs et les légumes bio. Vous pouvez découvrir la chapelle néogothique se trouvant sur les chemins menant aux sous-bois... Durant la journée de dimanche, concert d'une chorale en plein air. Repli à l'intérieur du château en cas d'intempérie. Un buffet sera proposé à l'issue du concert.

Dimanche 4 juin 2023 : 10h30-16h00

Sur inscription. Nombre de participants sera limité à 120 personnes. La participation sera de 10€ pour les adultes et de 5€ pour les enfants.

- **Contact** :
fch@chateaubignicourt.com
<http://www.chateaubignicourt.com>
2 grande rue - 51340 Bignicourt-sur-Saulx

COURTISOLS

Parc Massez

Restauré à la suite de la tempête de 1999, le parc Massez a retrouvé sa structure d'origine de parc mixte représentatif des jardins du Second Empire. Il est constitué d'un jardin de type régulier, d'un ensemble paysager autour d'îles et d'un espace boisé. Traversé par la Veste, il est agrémenté de nombreux éléments bâtis qui le mettent en valeur: des ponts, des passerelles, des bancs couverts, d'un rocher-cascade, d'un pavillon...



Visite libre

N'hésitez pas à venir découvrir un espace de jeux ombragé pour les enfants, tout en profitant de la fête du miel, de l'abeille et de la biodiversité et d'un marché du terroir, organisés dimanche 4 juin, de 10h à 18h.

Vendredi 2 juin 2023 : 10h00-19h00

Samedi 3 juin 2023 : 10h00-19h00

Dimanche 4 juin 2023 : 10h00-19h00

Entrée libre

- **Adresse** :
74 Rue du Gué - 51460 Courtisols

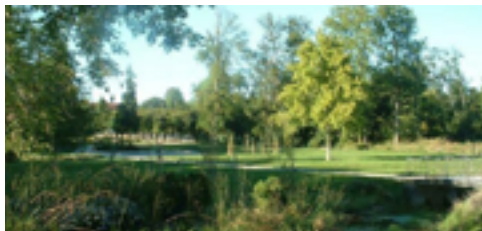

©Mairie de Courtisols

DORMANS

Parc du château

Niché au cœur du vignoble champenois, ce parc abrite notamment le château du XIV^e siècle, le Mémorial des Batailles de la Marne, et un écomusée aux outils champenois. Au milieu d'arbres majestueux, le verger conservatoire compte 160 arbres fruitiers de variétés différentes. Venez librement sillonner les allées bordées de fleurs dans un écrin de verdure agrémenté de ruisseaux et cascades. Il y est tout aussi agréable de contempler la faune très présente et de reconnaître le chant des oiseaux. Pour les plus sportifs la balade peut se dérouler à travers le parcours pratic'o, un parcours d'orientation très agréable...



Re-découvrir le parc avec un guide passionné

Le vendredi 2 juin, la visite guidée s'adresse au public scolaire sur réservation auprès de M. Rime (jardinier du parc).

Le samedi, le guide accompagnera les groupes de visiteurs, sur réservation également.

Ce lieu privilégié, au cœur du vignoble champenois est un écrin de verdure accueillant, fleuri et coloré. Pour ne

pas passer à côté des habitats de la faune et apprécier les chants des oiseaux nombreux dans cet environnement, le jardinier des lieux vous transmettra toutes ses connaissances. Vous pourrez apprécier ce rendez-vous avec la nature ce samedi-là et compléter, si vous le désirez, votre découverte sur le site par le Mémorial des batailles de la Marne, le Moulin d'en haut (éco-musée d'outils champenois) ... etc

Vendredi 2 juin 2023 : 09h00-16h30

Samedi 3 juin 2023 : 09h00-16h30

Dimanche 4 juin 2023 : 09h00-19h00

Entrée libre

• **Contact :**

Tél : 06 27 49 70 18

Tél : 03 26 58 21 45

<https://dormans.fr>

Avenue des Victoires - 51700 Dormans



© Galby.A.

ÉPERNAY

Château Perrier et son parc

Le Château Perrier est une des perles architecturales de l'avenue de Champagne, classée au patrimoine de l'Unesco. Construit de 1852 à 1857 dans un style éclectique pour Charles Perrier, il abrite aujourd'hui le Musée du Vin de Champagne et d'Archéologie régionale. Le château et son parc ont été entièrement réhabilités et sont ouverts depuis le printemps 2021. Le jardin pittoresque a été réinterprété dans une version moderne. Il propose aux visiteurs une succession de tableaux. Autour d'un vallon central fini par un bassin miroir, des fabriques contemporaines se glissent dans la végétation.



Visite guidée du parc du musée d'Épernay

Du jardin de Charles Perrier aux feuilles fossilisées du travevertin de Sézanne, en passant par les motifs végétaux des décors de la façade, venez découvrir le lien étroit qu'entretient le Château Perrier avec les feuilles et les fleurs.

Dimanche 4 juin 2023 : 14h00-15h30 / 16h00-17h30

• **Contact :**

Tél : 03 26 55 03 56 - billetterie.musee@ville-epernay.fr

Visite libre du parc du Château Perrier à Épernay

Visite libre du parc du Château Perrier, récemment réaménagé qui sert d'écrin au Musée du vin de Champagne et d'Archéologie régionale. Accès par l'avenue de Champagne ou par le parking de Arts rue de Reims.

Vendredi 2 juin 2023 : 08h00-21h00

Samedi 3 juin 2023 : 08h00-21h00

Dimanche 4 juin 2023 : 08h00-20h00

Entrée libre

• **Contact :**

Tél : 03 26 53 36 00

<https://www.epernay.fr>

13 avenue de Champagne - 51200 Épernay

Jardin de l'horticulture

Créé à partir de 1910, sur les plans de J-B. Thoreau, paysagiste, le parc met en scène de nombreuses essences rares parmi lesquelles un fau de Verzy, un hêtre à feuilles de fougère, un hêtre marginé de rose, un muscadier, un cyprès chauve, ... Cette collection est complétée d'une roseraie et d'un verger-école toujours gérés par la Société d'horticulture et de viticulture d'Épernay. Après avoir traversé le Cubry, le parc se prolonge le long de la coulée verte aménagée en 2018.



Animation ludique et pédagogique pour les écoles d'Épernay au Parc de l'Horticulture

Les enfants des écoles de la Ville d'Épernay, seront accueillis par les agents des services Espaces Verts, Médiathèques, Patrimoine et Transition écologique pour participer aux ateliers de sensibilisation suivants :

- Atelier alimentation (légumes de saison et plantation d'une plante) - services Transition écologique et Fleurissement

- Atelier lecture sur le thème du jardin avec les Médiathèques

- Atelier Pixel Art (reproduction du paysage environnant ou d'un tableau avec des post-it) avec les Médiathèques

- Atelier « poétique » odyssee des plantes et conte botanique pour les grands / création de tableaux végétaux pour les petits par Laurent Azuelos

- Atelier histoire du jardin et découverte du jardin avec les services Archives-Patrimoine et espaces verts

Vendredi 2 juin 2023 : 09h00-11h00 / 14h00-16h00

Sur inscription auprès du service éducation dans la limite des places disponibles.

• **Adresse :**

5 bis, Rue du Comte de Lambertye - Épernay

Médiathèque Simone-Veil



Arbriotoires, histoires naturelles et botanique poétique à la Médiathèque Simone-Veil d'Epernay

Contes et musiques "arboricoles" suivis d'un temps de rencontre autour de l'album "Arbriotoires" de Laurent Azuelos, conteur botaniste. Érable, chêne, cerisier... Ce sont en tout 17 portraits d'arbres qui sont à découvrir dans cet ouvrage, à travers autant d'histoires poétiques mises en musique. Contes, mythes, musiques, poèmes, anecdotes botaniques et écologiques se mêlent pour nous éclairer sur la relation ancestrale entre l'homme et la forêt. La librairie l'Apostrophe sera présente pour assurer la vente d'ouvrages.

Samedi 3 juin 2023 : 10h30-11h30

Entrée libre dans la limite des places disponibles

• Contact :

Tél : 03 26 53 37 80

<https://mediatheque.epernay.fr/>

51200 Epernay 1 rue du professeur Langevin

Parc de l'Horticulture

Le parc créé en 1910 par la Société d'Horticulture est devenu public en 1937. C'est un parc paysager à l'anglaise avec ruisseau, bassin, roseraie, arbres centenaires remarquables, dont un Fau de Verzy. Il est labellisé "Jardin remarquable". Après avoir traversé le Cubry, le parc se prolonge le long de la coulée verte aménagée en 2018.



Visite libre

Vendredi 2 juin 2023 : 08h00-21h00

Samedi 3 juin 2023 : 08h00-21h00

Dimanche 4 juin 2023 : 08h00-20h00

Entrée libre

• Contact :

<http://www.epernay.fr>

Rue Frédéric Plomb - 51200 Epernay

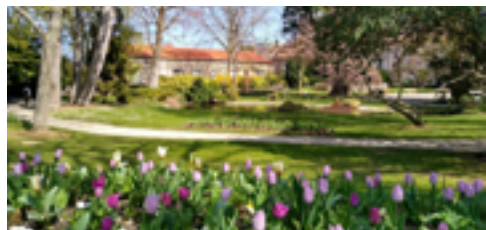

© Ville d'Epernay

Parc de l'Hôtel de Ville



Le parc a été créé en 1858 par la famille Auban-Moët, autour de son hôtel particulier et cédé à la Ville en 1919. C'est un parc du Second Empire, mariant les styles régulier à la française et paysager à l'anglaise. Statuaire, temple d'Amour, pièces d'eau, cascades, bosquets et arbres séculaires...



Visite libre

Vendredi 2 juin 2023 : 08h00-21h00

Samedi 3 juin 2023 : 08h00-21h00

Dimanche 4 juin 2023 : 08h00-20h00

Entrée libre

• Adresse :

7 bis avenue de Champagne - 51200 Epernay



© Ville d'Epernay

Sommet du Mont Bernon

Le mont Bernon domine Epernay. Il a été aménagé en 2018, de façon rustique et avec des matériaux naturels, afin de le mettre en valeur. Des points de vue sur les paysages de la Champagne classés à l'Unesco ont été créés. Le belvédère Pierre Cheval permet de se reposer et de pique-niquer pendant que les enfants se défontent sur le parcours d'obstacles.



Balade botanique contée

"Histoire d'un soir" au Mont Bernon. Venez découvrir le site du Mont Bernon autrement, grâce à une balade botanique contée par Laurent Azuelos, conteur botaniste.

Samedi 3 juin 2023 : 18h00-19h30

• Contact :

Tél : 03 26 55 72 00

archives-patrimoine@ville-epernay.fr

Chemin de la source - 51200 Epernay

ETOGES

Parc du château

Ce château du XVIII^e s. est entouré de douves en eau et d'un parc de 20 hectares. La façade sur jardin s'ouvre sur les deux terrasses d'une composition classique qui a gardé ses toitures et ses bassins éclaboussés de jets. Le parc pittoresque recèle, quant à lui, plusieurs essences rares.



Visite libre

Samedi 3 juin 2023 : 15h00-18h00

Dimanche 4 juin 2023 : 15h00-18h00

• Contact :

Tél : 03 26 59 30 08

<http://www.etoges.com>

4, Rue Richebourg - Etoges

FAUX-VÉSIGNEUL

Jardin du Puits des Granges

Créé en 2009, le Jardin des Puits des Granges est situé dans la vallée de la Coole. Il se développe au fil des ans, mettant en scène rosiers, plantes vivaces, graminées, décorations de jardin, bassins, constituant, ainsi, une multitude d'espaces détenté. Un lieu où tous les sens sont en éveil.



Visite libre

Samedi 3 juin 2023 : 14h30-19h30

Dimanche 4 juin 2023 : 10h30-18h00

Sur réservation exclusivement

• Contact :

Tél : 06 26 64 50 78

19 rue Montsuzon - 51320 Faux-Vésigneul



© Maryline Mangeart

FISMES

Bambousaie du Mépas

Visite guidée

Visite commentée par son propriétaire d'une bambousaie de 15 000 m², où prospèrent plus de 50 variétés de bambous de 30 cm à 15m en bosquets, en haies, en parterres, en pots, dans un extraordinaire mélange de chaumes, de feuillages et de formes.

Vendredi 2 juin 2023 : 14h00-17h00

Samedi 3 juin 2023 : 14h00-18h00

Dimanche 4 juin 2023 : 10h00-12h00 / 14h00-18h00

2€

• Contact :

Tél : 03 26 48 12 14 - 06 80 18 15 15

12 route d'Épernay - Fismes.



© J.M. Hury

LA NEUVILLE-AUX-BOIS

Le Jardin de l'Atelier d'Hélène

Le jardin est attenant à une ancienne ferme au cœur du village typiquement argonnais. Il offre une belle variété de vivaces, arbustes et arbres, et est ponctué de 3 bassins abritant grenouilles et poissons d'ornement.



Visite libre et guidée

Thierry et Hélène vous ouvrent leur jardin. La visite est libre, mais nous serons heureux de vous accompagner.

Vendredi 2 juin 2023 : 09h00-19h00

Samedi 3 juin 2023 : 09h00-19h00

Dimanche 4 juin 2023 : 09h00-19h00

Entrée libre

• Contact :

Tél : 03 26 59 30 08

<http://www.etoges.com>

4, Rue Richebourg - Etoges

LA VILLE-SOUS-ORBAIS

Le jardin de L'Eau Vive

Jeune arboretum doté de collections de chênes, érables, aubépines, pommiers à fleurs, conifères ...



Visite libre ou guidée

Promenade découverte dans un parc de 2 hectares traversé de plusieurs ruisseaux. Il est particulièrement dédié aux amateurs d'arbres et de plantes rares ; vous pourrez découvrir de nombreuses collections : aubépines, chênes, érables, conifères, fruitiers... mais aussi un potager fleuri, un jardin humide, un verger, un sous-bois...

Dimanche 4 juin 2023 : 14h00-18h00

Entrée libre, chemins herbeux, prévoi de bonnes chaussures. Visite guidée à 15h ou visite libre de 14h à 18h.

• Adresse :

7 route du Breuil - 51270 La Ville-sous-Orbais



© Liverneux Gilles

MARSON

Le Parc Fleuri

Ce jardin de 7500 m2 illustre la richesse des plantes affectionnant les terrains calcaires. La promenade serpente entre les massifs de vivaces, les rosiers et les climatisés.



Visite libre, exposition et concert

Samedi 3 juin 2023 : 14h00-19h00

Dimanche 4 juin 2023 : 10h00-19h00

Ouverture gratuite du jardin privé.

Visite libre avec exposition de sculptures créées par des artistes de Marson.

Concert le dimanche matin des élèves du Conservatoire de musique de Châlons-en-Champagne.

Entrée libre

• Adresse :

16 rue de la hocardiere - 51240 Marson

NANTEUIL-LA-FORÊT

Le jardin botanique de la Presle

Jardin de pépiniéristes collectionneurs devenu, en 1995, site conservatoire avec ses deux collections nationales de saules et de spirées, puis, en 2001, jardin botanique et enfin centre de formation horticole pour tout public. Ce jardin est l'une des références de test et de production de plantes en terrain calcaire, les roses y tiennent une place prépondérante.



Jardin bientôt en retraite

Samedi 3 juin 2023 : 10h00-12h00 / 14h30-18h00

Dimanche 4 juin 2023 : 10h00-10h30 / 10h30-11h00 / 11h00-11h30 / 11h30-12h00 / 14h30-18h00

Un jardin est un organisme vivant ! Il peut être balbutiant, rayonnant, vieillissant, abandonné... L'association d'aide aux personnes en difficulté "Fragillis" viendra témoigner en musique de ces correspondances entre nos vies et celles des jardins.

Des muses du jardin : Rosie Rose et Marilou viendront dimanche après-midi exprimer de leurs notes ces petites musiques du corps et du jardin.

"Fragillis" est aussi jardinière ; elle vendra ses plants de légumes à l'entrée du jardin pour aider, avec les bénéfiques, des personnes qui, comme nos jardins, semblent parfois être abandonnées.

5 € l'entrée pour le jardin

• Contact :

Tél : 03 26 59 43 39

contact@pepiniere-brochetlanvin.com

La Presle, Nanteuil-la-Forêt.

ŒUILLY

Jardin de M. et Mme Petit



Visite libre

"Quand tintamarre rime avec la musique du jardin"

Venez découvrir la sonorité d'objets au "jardin de la récup" chez Mr et Mme Petit, incorruptibles chineurs, qui s'émerveillent de leurs découvertes décorant leur jardin, leur offrant une seconde vie.

Samedi 3 juin 2023 : 10h00-18h00

Dimanche 4 juin 2023 : 10h00-18h00

• Contact :

chrystelleecrivain@yahoo.fr

30 rue du 8 mai - 51480 Oeuilly

Jardin des aigrettes

Jardin d'agrément communal, ouvert en libre accès à tous, créé en 2019.



Coloriage

Ateliers de coloriage des jardins en musique, pour tout public.

Sous une musicalité de chants d'oiseaux, venez, petits et grands, agrémenter, par votre coloriage, le jardin des aigrettes.

Samedi 3 juin 2023 : 14h00-18h00

Entrée libre

Les jardiniers nous cassent les oreilles

Créer du bruit avec le chamboule-tout de l'air, créé par le Conseil Municipal des Jeunes.

Samedi 3 juin 2023 : 14h00-18h00

Murmures du vent

Jouez avec les murmures du vent, lancez des anneaux autour de moulins à vent créés par les membres du Conseil municipal des Jeunes.

Samedi 3 juin 2023 : 14h00-18h00

Musiques des carillons de jardin

Venez écouter les carillons fabriqués par les membres du Conseil municipal des jeunes.

Samedi 3 juin 2023 : 14h00-18h00

Savez-vous qui chante au Jardin des Aigrettes ?

La LPO propose des jeux et devinettes pour mieux connaître les oiseaux des jardins et savoir les identifier en écoutant leur chant.

Samedi 3 juin 2023 : 14h00-18h00

Entrée libre

Un regard "scrap" sur les musiques du jardin

Exposition et vente de cartes postales faites main et de leurs enveloppes assorties sur le thème des musiques du jardin. En cas de pluie, le stand sera abrité sous le préau de la cour attenant au jardin ou dans une salle communale juxtaposée au jardin des aigrettes (accès par cette même cour). Des panneaux directionnels en informeront les visiteurs.

Samedi 3 juin 2023 : 14h00-18h00

Exposition des cartes en accès libre au stand dédié. Chaque carte postale et son enveloppe assortie seront au

prix unique de 2€ (espèces ou chèques). Prévoir l'appoint en espèces si possible. Pas de CB acceptée.

- **Adresse** :
7bis rue Jean Jaurès - 51480 Oeuilly

ORBAIS-L'ABBAYE

Les jardins d'Orbais l'Abbaye

Cette commune très fleurie propose, au détour des rues et ruelles, une visite de 10 jardins en accès libre.



Déambulation de jardin en jardin

Le 4 juin, de 10h à 18h, vous pourrez, selon un circuit organisé, découvrir divers jardins privés, ouverts pour cette occasion.

Une animation autour de la rose et ses dérivés est également organisée.

Une petite restauration sera proposée.

Départ du circuit devant l'église (dépliant du circuit disponible).

Dimanche 4 juin 2023 : 10h00-18h00

Entrée libre

- **Contact** :
Tél : 03 26 53 88 05
Orbais-l'Abbaye



© n. sylvand

PIERRY

Parc du Château de Pierry

Remodelé à l'anglaise au milieu du XIX^{ème} siècle, exposé plein sud, le jardin permet de découvrir le charme, la classe et l'harmonie des demeures seigneuriales du XVIII^{ème}. A découvrir au jardin : ifs, buis, tulipier de Virginie et derrière le ruisseau, un majestueux platane de près de 50 mètres de haut, parmi une vingtaine d'espèces d'arbres et arbustes, à savoir un chêne, des marronniers, des tilleuls, un sycomore, un charme, des hêtres, un orme, des noisetiers... que l'on trouve dans nos forêts. Depuis le perron, en haut de l'escalier en fer

RENDEZ-VOUS AUX JARDINS

à cheval, on observe le dessin originel des pelouses en ailes de papillon.

Entrée gratuite, par la cour d'honneur, puis la cour du pigeonier. Possibilité, si beau temps, de servir, au jardin, une flûte de champagne.



Visite libre et Animations

Pénétrer dans le parc du château de Pierry, c'est un peu entrer dans un lieu magique, dans une autre époque. Venez flâner et profiter de la nature.

Bar à champagne et dégustations sur place.

Animations.

Vendredi 2 juin 2023 : 14h30-18h00

Samedi 3 juin 2023 : 10h00-18h00

Dimanche 4 juin 2023 : 10h00-18h00

Entrée libre.

• Contact :

Tél : 03 26 54 02 87

<http://www.chateau-de-pierry.fr>

45 rue Léon Bourgeois – 51530 Pierry



© chateaupierry

PUISIEULX

Musée du fort de la Pompelle

Ce haut-lieu de la défense de Reims et de la première guerre mondiale dans le nord-est de la France présente une riche collection d'objets. L'environnement naturel qui constitue les abords de ce lieu de mémoire émouvant, témoignent de l'expérience des hommes et la dureté des combats de la Grande Guerre en Champagne.



Visite et atelier pour les élèves

Le chant des oiseaux et le bourdonnement des abeilles
Le chant des oiseaux...

Grimpereaux, pics verts et mésanges ont trouvé refuge dans les nichoirs installés à proximité du fort. Une visite commentée par un animateur de la Ligue de Protection des Oiseaux vous fait découvrir les oiseaux nicheurs et les aménagements réalisés en leur faveur. Écoutez et ini-

tiez-vous aux chants des oiseaux grâce à une application ludique en utilisant la reconnaissance d'images. Avec des jeux, découvrez les différentes espèces qui peuplent les jardins.

...Et le bourdonnement des abeilles

C'est le printemps ! Les abeilles butinent les fleurs mellifères et stockent le miel dans les trois ruches installées à proximité du fort. Un apiculteur explique aux élèves la composition d'une ruche, la récolte du miel et le rôle des abeilles dans la biodiversité.

Durée : 1 h 30. Un bus est mis à disposition des classes pour cette journée.

Vendredi 2 juin 2023 : 09h00-16h30

• Contact :

Réservation au 03 26 35 36 96 61

angele.ianni@reims.fr

Atelier pour le jeune public

Un atelier, installé en extérieur au milieu de la nature, vous propose plusieurs activités : fabriquez un appeau en bambou ou en bois pour imiter le chant des oiseaux et jouez aux devinettes pour retrouver les plumets militaires dans les collections du musée.

Albums jeune public sur les oiseaux et manuels d'ornithologie sont à consulter dans un espace aménagé en plein air. Un livret d'observation est à compléter pour découvrir les espèces d'oiseaux à protéger sur le site.

Dimanche 4 juin 2023 : 14h00-18h00

• Adresse :

RD 944 route de Châlons-en-Champagne
Reims-Puisieux

REIMS



Jardin d'Horticulture Pierre Schneiter

Jardin de 1,7 ha, séparé en 1841 du parc de la Patte d'Oie par le percement du futur Boulevard Roederer, ce jardin abrita successivement le jardin école de la Société d'Horticulture et un parc zoologique dans les années 50. Le paysagiste rémois Edouard Redont réalisa la cascade et la pièce d'eau en 1895 et Jean-Claude Nicolas Forestier créa une roseraie en 1924. Le jardin fut réaménagé en 1982 en deux parties «à la Française» et «à l'Anglaise». Il abrite un pavillon néoclassique, siège de la Société d'Horticulture. On y trouve de nombreux arbres et arbustes de collection dont un exemplaire de «Faux de Verzy».



Visite guidée

Visite guidée du jardin et de l'exposition florale "Jeux d'assemblage".

Réalisation de 6 massifs floraux sur le thème.

Samedi 3 juin 2023 : 14h30-15h15 / 15h30-16h15 /

16h30-17h15

Dimanche 4 juin 2023 : 10h00-10h45 / 11h00-11h45 / 14h30-15h15 / 15h30-16h15 / 16h30-17h15

Entrée libre sans inscription

• **Contact :**

Tél : 03 26 77 72 40

<http://www.reims.fr>

Boulevard Roederer - 51100 Reims



© Ville de Reims

Musée Saint-Remi

Installé dans l'ancienne abbaye de Saint-Remi, joyau architectural et havre de paix inscrit sur la Liste du patrimoine mondial de l'UNESCO, le musée Saint-Remi vous plonge dans l'histoire de Reims. Venez découvrir son cloître qui s'ouvre sur un écrin de verdure parfumé de roses et de lavandes. Organisé autour d'une fontaine en pierre et bien ordonné avec ses parterres de pelouses, ses allées de buis, ce jardin invite le visiteur à mettre ses pas dans ceux des moines, gardiens de la Sainte Ampoule utilisée pour le sacre des rois de France...



Entrez dans la danse !

Aux sons des cornemuses, tambours, mandoles et flûtes, suivez la compagnie Ambraluna dans les jardins de l'abbaye. Rythmes entraînants et mélodies médiévales, ce trio vous invite à la danse ! Une déambulation musicale haute en couleurs.

Puis retrouvez le tambour et la cornemuse dans les collections médiévales du musée. Les instruments de musique des ménestrels et des seigneurs sont sculptés sur les majestueuses statues de la façade de la maison des musiciens. A cordes ou à soufflet, un livret expliquera aux jeunes Dames et Damesseaux l'usage de ces instruments très prisés durant le Moyen Âge.

Samedi 3 juin 2023 : 16h00-16h30**Dimanche 4 juin 2023** : 11h00-11h30 15h00-15h30

Les animaux chanteurs / Faites de la musique avec la nature

Visite commentée à la rencontre, dans les collections du musée, des oiseaux et des batraciens chanteurs !

Faites de la musique avec la nature.

Avec des coquilles et des graines, réalisez un instrument de musique et faites un concert dans les jardins de l'abbaye !

Vendredi 2 juin 2023 : 09h30-16h00• **Contact :**

Sur réservation au 03 26 35 36 61.

Tél : 03 26 35 36 61 <https://musees-reims.fr/fr/>

musees/musee-saint-remi/

53 rue Simon - 51100 Reims

Serres municipales

Serres de production florale et de plantes d'ornements de la ville de Reims.



Atelier

Atelier participatif de bouturage et sur la multiplication de végétaux pour un fleurissement estival.

Les agents de la Direction des espaces verts vous présenteront différentes méthodes de multiplication des végétaux et partageront avec vous leurs précieux conseils pour reproduire facilement vos plantes préférées. Seront à l'honneur, fuchsia, coléus, lierre ornemental, géranium en tout genre et l'odorante sauge ananas. Chaque participant aura également le plaisir de pratiquer le bouturage et repartira avec sa production.

Samedi 3 juin 2023 : 14h30-15h30 / 15h30-16h30 / 16h30-17h30**Dimanche 4 juin 2023** : 10h00-11h00 / 11h00-12h00 / 14h30-15h30 / 15h30-16h30 / 16h30-17h30

Attention : nombre limité de places

• **Contact :**

Sur inscription et réservation au 03 26 35 52 50

Tél : 03 26 77 72 08

1, rue du bois d'amour - 51100 Reims

SAINT-MARTIN-D'ABLOIS

Parc du Sourdon

Créé à partir de 1760, ce parc pittoresque précoce magnifie les sources du Sourdon et son cours sinueux grâce à de nombreuses mises en scène rocheuses qui font se succéder amphithéâtre, grotte, cascades et cascates.



Visite libre

Samedi 3 juin 2023 : 09h00-19h00

Dimanche 4 juin 2023 : 09h00-19h00

Avenue de Paris - Saint-Martin-d'Ablois

• Adresse :

Avenue de Paris - Saint-Martin-d'Ablois

SÉZANNE

Jardin de Bernard Muller

Pendant 35 ans, Bernard Muller, Décorateur et Architecte d'intérieur, a entièrement restauré ce bel hôtel particulier du XVIIIème siècle.

Passionné des jardins, il a créé un jardin à la française avec une broderie de buis et une grotte aux coquillages en s'inspirant des codes de Versailles.

À l'occasion de ce rendez-vous, il vous ouvre exceptionnellement son jardin.



Visite libre

Vendredi 2 juin 2023 : 14h00-19h00

Samedi 3 juin 2023 : 14h00-19h00

Dimanche 4 juin 2023 : 14h00-19h00

• Contact :

Tél : 06 60 48 83 20

<http://www.entre-cour-et-jardin.fr>

24 Rue Leon Jolly - 511120 Sezanne



© Olivier LATTUGA

TROIS-FONTAINES-L'ABBAYE

Parc de l'Abbaye de Trois-Fontaines

L'abbaye cistercienne de Trois-Fontaines fut fondée en 1118, elle est la première fille de Clairvaux sous l'abbatiat de saint Bernard. L'abbaye est classée parmi les monuments historiques. Le parc de l'abbaye, d'une superficie de 7 hectares,

abrite une vingtaine d'essences d'arbres différentes et est agrémenté de statues. Au fond du parc, l'allée des tilleuls a été plantée en 1741. L'arbre le plus emblématique de l'abbaye reste la magnolia, planté il y a une centaine d'années, qui dévoile ses corolles roses au printemps. Il est d'ailleurs labellisé Arbre Remarquable depuis 2016.



Visite guidée du parc

Dimanche 4 juin 2023 : 14h00-18h00

Visite commentée Botanique & Historique du parc de l'abbaye à 15h30.

Visite gratuite. Durée de la visite : 2h.

Visite libre de l'abbaye de 14h à 18h.

Entrée gratuite.

Visite du Musée du Vélo de l'abbaye de 14h à 18h.

Tarif Musée du Vélo Adulte 3€ / Enfant 2€.

• Contact :

abbayedetroisfontaines@gmail.com

Plus d'informations sur <https://www.abbayedetroisfontaines.com/>

Tél : 03 26 73 03 94

Place du Château - 51340 Trois-Fontaines l'Abbaye

VOUZY

Jardin de Maëlys

Jardin d'une passionnée, doté d'une collection de sauges. Prenez la liberté de vous émerveiller au fil de la ballade, de découvrir des espaces intimistes qui vous séduiront. Laissez-vous charmer dans un univers bucolique où la nature est respectée et où les sauges en sont les reines (collection de 140 variétés à découvrir). Le jardin est cultivé dans le respect du développement durable.



Visite libre

Samedi 3 juin 2023 : 14h30-19h00

Dimanche 4 juin 2023 : 14h30-19h00

Gratuit

• Contact :

Tél : 06 12 51 47 47 20

Rue de Vertus - 51130 Vouzy



MEURTHE ET MOSELLE

CHAMPIGNEULLES

Parc du Château

Le parc du Château de Bas est un jardin de treize hectares dit « à l'anglaise ». Il est constitué de vastes clairières engazonnées, bordées de bosquets comportant un mélange d'arbres et d'arbustes aux essences communes de notre région. Il compte en tout vingt-six essences différentes... Ses chemins sinueux brisent la monotonie de la perspective et emmènent le promeneur vers des paysages toujours différents. L'ensemble est sillonné par le ruisseau de Saint Barthélemy, qui traverse le parc et vient approvisionner l'étang servant de réserve d'eau à l'ancien moulin à blé construit aux environs de 1350...



Visite libre

Vendredi 2 juin 2023 : 18h30-23h00

Entrée libre

- **Adresse** :
Rue Philippe Martin - 54250 Champigneulles



© VilledesChampigneulles

CONS-LA-GRANDVILLE

Parc du prieuré de Cons-la-Grandville



Visite libre

Partez à la découverte des arbres et des oiseaux dans le

parc du Prieuré de Cons-la-Grandville.

Dimanche 4 juin 2023 : 14h00-18h00

La promenade dure en moyenne 45 min.

- **Contact** :
Tél : +33 3 82 44 99 00
<http://www.conslagrandville.com>
Rue du Château, 54870 Cons-la-Grandville

COYVILLER

Jardin du Pâtural des Jons

Ce terrain hérité en 1977 n'était qu'un simple pré à vaches, marqué par la présence d'une mare. À partir de 1980, les plantations se sont succédées avec agrandissement et créations de pièces d'eau en 1986. Parc très arboré au cœur de la campagne lorraine. Grande richesse de la flore et de la faune, mêlant plusieurs styles: anglais, champêtre avec des touches de jardin à la française. En perpétuelle amélioration, son plan se compose d'allées structurantes de bosquets, d'une pinède, de plusieurs pièces d'eau et d'un verger riche de nombreuses variétés de fruits. Il n'est utilisé aucun produit phytosanitaire toxique dans l'ensemble du jardin. Le Jardin du Pâtural des Jons est un refuge LPO et recensé Parcs et Jardins de France.



Visite libre

Samedi 3 juin 2023 : 10h00-12h00 / 14h00-18h00

Dimanche 4 juin 2023 : 10h00-12h00 / 14h00-18h00

Entrée libre

- **Contact** :
Tél : 06 88 70 45 11
<https://jardindupaturaldesjons.wordpress.com/>
Route des Raillils 54210 Coyviller

DOMBASLE-SUR-MEURTHE

Clos du lieu dit à la chapelle

Passionnés de plantes, et après avoir visité des jardins un peu partout en France, nous avons élaboré à quatre mains notre jardin. Depuis vingt ans, nous avons progressivement créé notre univers. Composé de massifs ombrés, d'autres ensoleillés, il permet au visiteur de découvrir les différents univers au gré de sa déambulation. Il est doté d'une cinquantaine de rosiers, d'une quarantaine de pieds de pivoine herbacées, arbustives ou ltoh, d'une collection d'hostas, pavots, épimédioms, hellebores, ancolies, iris etc., ainsi que des arbres ou arbustes, comme un prunus Serrula ou acer campestres Carnival. Notre jardin est également doté d'un bassin, ainsi que d'un jardin potager de permaculture, un verger avec parterre

RENDEZ-VOUS AUX JARDINS

fleuri. Quelques bancs, une gloriette avec table et chaises vous permettront de vous poser et d'apprécier la quiétude de ce lieu.

Visite libre

Vendredi 2 juin 2023 : 09h00-18h30

Samedi 3 juin 2023 : 09h00-18h30

Dimanche 4 juin 2023 : 09h00-18h30

Prix d'entrée 5€ par personne. Gratuit pour les enfants de moins de 12 ans. Animaux non admis

• Adresse :

13 Rue notre Dame de grâce - 54110 Dombsle-sur-Meurthe



© clos du lieu dit à la chapelle

EULMONT

La Franche Moïtresse

La maison, à la longue et riche histoire puisqu'elle a été construite au XVI^e siècle, par Jacques de Beaufort, contrôleur général des fortifications de Nancy, est un endroit enchanté, connu par les botanistes du monde entier. Ouvert à la visite depuis des années, le jardin de la Franche Moïtresse avait été, comme la maison, patiemment reconstruit par René Marsal et son épouse, qui, pendant 50 ans, consacrèrent toute leur énergie à redresser l'ancienne demeure d'Emmanuel Héré architecte de Stanislas. Le jardin d'ailleurs, forme un balcon ouvrant sur un paysage, tel que le vit sans doute Héré.



Visite libre

Samedi 3 juin 2023 : 10h00-12h00 / 14h30-16h30

Dimanche 4 juin 2023 : 10h00-12h00 / 14h30-16h30

Sur inscription obligatoire. 20 personnes maximum par créneau horaire.

• Contact :

Tél : 06 89 81 53 95

76 rue du château - Eulmont

GERBÉVILLER



Château de Gerbéviller

Ce parc de 23 hectares, parcouru dans toute sa longueur par la Mortagne, a été dessiné, en 1820, par l'architecte Berthault, paysagiste de Napoléon I^{er}. Type même des jardins agrandis à l'échelle du paysage, il offre une ample composition en «Y» comme les affectionnait Claude Gellée dit Le Lorrain. Un rare nymphée du XVII^e s. et le "Pavillon rouge", dessinés probablement par Clément II Métezeau, vers 1620, constituent d'étonnantes fabriques précédées d'essences remarquables.

Visite libre

Découverte du parc et de ses monuments : le nymphée et le pavillon XVII^e siècle.

Samedi 3 juin 2023 : 14h00-19h00

Dimanche 4 juin 2023 : 14h00-19h00

5€, gratuit pour les moins de 12 ans, 3€ de 12 à 16 ans et les groupes de plus de 10 personnes

• Contact :

Tél : 06 11 67 65 63

<http://www.chateau-gerbeviller.com>

13 rue Carnot - 54830 Gerbéviller

GOVILLER

TEM espace d'art contemporain et son jardin

Les 1000 m² d'engrangers et écuries de cette ferme lorraine, ainsi que le jardin avec son potager, son bassin, ses vivaces et sa collection d'ombellifères, sont confiés chaque année à des plasticiens de la grande région.



Découverte libre du jardin

Dimanche 4 juin 2023 : 14h00-18h00

Entrée libre

• Adresse :

55, Grande-Rue - Goviller



© oliviarosenkrantz

HAROUÉ

Les jardins du Château

Le château de Haroué fut édifié par l'architecte Germain Boffrand pour Marc de Beauvau (1676-1754), proche du duc Léopold. L'architecte a souhaité en faire le symbole du temps qui s'écoule avec ses 365 fenêtres, 52 cheminées, 12 tours et tourelles et 4 ponts franchissant les douves. La décoration a été, en grande partie, confiée à d'éminents artistes lorrains : Pierre Barthélémy pour les grilles, les balcons et la rampe d'escalier, Barthélémy Guibal, sculpteur des fontaines de la place Stanislas à Nancy, pour la statuaire. Les visiteurs peuvent également y admirer un salon chinois et des pièces de mobilier commandées initialement par Louis XVIII pour sa favorite, la Comtesse du Cayla, dont la fille épousa un Prince de Beauvau-Craon. Le parc à la française a été dessiné par l'architecte-paysagiste Emilio Terry.

Visite libre

Nous vous invitons à découvrir son parc à la française, l'un des plus grands de l'Est de la France. Dessiné en 1957 par l'architecte Emilio Terry, il présente de nombreuses topiaires en charmes taillées en trapèze ou en cône. Un bosquet dessiné au XVIIIème siècle et se composant d'allées en étoile autour d'un bassin, complète la visite.

Vendredi 2 juin 2023 : 10h30-18h00

Samedi 3 juin 2023 : 10h30-18h00

Dimanche 4 juin 2023 : 10h30-18h00

Visite libre du parc: 2€.

Visite commentée du château: 9,50€.

• Contact :

Tél : 07 85 64 37 11

<https://www.chateau-haroue.fr/>

Place du Château - 54740 Haroué



© Colombe Clier / CMN

HOUDREVILLE

Jardin Jean Vallée

L'esprit Jean Vallée, jardin d'exploration. Le jardin s'exprime en plusieurs jardins dessinés sur 3000 m2 de terrain en pente : il associe une très large variété de vivaces, arbres et arbustes pour des effets en toutes saisons, délivre une variation olfactive, crée des scènes et des ambiances contrastées soit in-

times, soit exubérantes et ravive une demeure Renaissance et fin XVIIème siècle. Jardin Romantique, jardin d'eau, jardin parfum, jardin de graminées, jardin verger... Le promeneur passe de chambre en chambre, de sentier en sentier, les couleurs se poursuivent d'un espace à un autre dans l'ordre de celles de l'arc en ciel. A défaut d'avoir le tournis, vous êtes enivrés par les effluves des divers parfums. Le jardin joue à cache-cache avec vous et jamais ne se révélera à vous dans son ensemble... Le jardin s'ouvre au public uniquement pour cet événement et libère son irrésistible envie de jouer l'Art Land des Terres de Lorraine.



Arts aux jardins 2023 : la Manifestation-phare qui allie Artisanat d'art et Jardin, 18ème édition !

Pour sa 18ème édition, Arts aux Jardins se tiendra les 3 & 4 juin 2023 au Jardin d'Adoué à Lay-Saint-Christophe (Nord de Nancy), dans le très bel espace paysagé, aménagé depuis près de 30 ans par Monique et Jean Luc Chevry, et au Jardin Jean Vallée à Houdreville (Sud de Nancy), très beau jardin romantique, intimiste, créé et aménagé par Lionel Gonzalez et Patrick Frene : une quarantaine d'artisans d'art professionnels pourront se mettre en lumière et en scène, au cœur de ces écrans de verdure et s'associer à cet événement annuel singulier devenu incontournable dans la région Grand Est, toujours aussi plébiscité pour sa qualité et son originalité.

Samedi 3 juin 2023 : 10h00-19h00

Dimanche 4 juin 2023 : 10h00-19h00

2 €

• Adresse :

2 rue de l'orme - 54330 Houdreville

LAY-SAINT-CHRISTOPHE

Le jardin d'Adoué

Ce jardin de deux hectares, composé de massifs de vivaces colorées, bassins, roseraie et nombreux arbres et arbustes de collections, offre une agréable promenade d'une heure. Une pépinière de plantes vivaces est intégrée dans l'ensemble.

Arts aux Jardins

30 artistes et artisans d'art exposent dans 2 jardins extraordinaires en Lorraine.

Manifestation-phare qui allie Artisanat d'art professionnel et Jardins, le temps d'un week-end exceptionnel dans le Grand Est. Organisée pour la 18ème année par l'association Arts&Jardins, en partenariat avec le Pôle des Métiers d'art, "Arts aux Jardins" s'exprime dans deux espaces paysagers singuliers, le Jardin d'Adoué à Lay-Saint-Christophe et le jardin Jean Vallée à Houdreville. Plus de 30 artisans d'art professionnels se mettent en lumière au cœur de ces écrans de verdure et s'associent à cet événement devenu incontournable dans la région, unanimement plébiscité pour sa qualité et son originalité

Samedi 3 juin 2023 : 10h00-19h00

Dimanche 4 juin 2023 : 10h00-19h00

Entrée 2 €

• **Contact :**

Tél : 03 83 22 68 12

<http://www.jardin-adoue.com>

8, chemin du Rupt d'Adoué

54690 Lay-Saint-Christophe

ont disparu, il a conservé du XVIIIème siècle ses bassins, proportions et perspectives. Les jardiniers du château composent chaque année une partition de fleurs appréciée. En 1789, avec la Révolution française, certaines statues, encore présentes dans les jardins, sont vendues. Au XIXe siècle, les bassins sont comblés et le terrain aplani pour permettre une circulation plus aisée lors des manifestations militaires. Après la seconde guerre mondiale, la municipalité entreprend la restauration des jardins. Les prisonniers allemands deviennent les jardiniers de cette restauration et lui donnent l'aspect que l'on connaît actuellement.



Atelier : mon sachet de graines magiques

La Fabrique des Mots Magiques vous propose de fabriquer votre propre sachet de graines de poésies pour faire pousser de belles idées. Peut-être apporteront-elles de la joie et bonheur aux grands bien trop désabusés...

Au menu : initiation à l'imprimerie typographique et fabrication d'un sachet à remporter chez soi !

Dimanche 4 juin 2023 : 10h00-18h00

Clou Tordu et Jeux en Bois ! Compagnie la Mince Affaire

Les bricolos du Clou Tordu vous invitent à fabriquer des objets à partir du recyclage de vieilles palettes. Au programme : scies, chignoles, vilebrequins, rabots, marteau, clous et huile de coude pour des créations originales en bois de récup !

En complément : une dizaine de jeux en bois mettront à l'épreuve les plus aguerris pour des moments épiques et délirants !

Dimanche 4 juin 2023 : 10h00-18h00



© ACie la Mince Affaire

L'Orgarève et ses Joyeux Nuages - Théâtre de la Toupine -

Réminiscence des antiques manèges forains, "L'Orgarève et ses Joyeux Nuages" cache en son for intérieur un orgue extraordinaire : 48 tuyaux pour cors des Alpes, piano mécanique, accordéon, bouteillophone et batterie... Placé au cœur d'une authentique Citroën C3 de 1929 complètement déstructurée, l'orchestrier donne le ton avec ses sonorités à la "Pink Floyd".

Les enfants s'envolent à bord de nuages mis en orbite au-

LUNÉVILLE

Jardin de l'abbé

Le jardin de l'ancien logis abbatial Saint-Rémy restitue l'esprit des jardins de curé du XVIIIe siècle. Roseraie, potager, plantes médicinales, aromatiques et décoratives sont le reflet de la vie monastique (prier, nourrir, guérir, célébrer).



Concert

Un concert dans un écrin de verdure et une ambiance intimiste, mais festive. Venez découvrir le charme du jardin de l'Abbé au son d'une musique entraînante.

Samedi 3 juin 2023 : 16h00-17h00

Entrée libre

• **Contact :**

Tél : 03 83 73 48 68

Site internet : <http://www.luneville.fr>

rue des Templiers - Lunéville

Jardins du Château de Lunéville

Véritable havre de paix, le jardin et le parc des Bosquets sont des éléments indispensables du château de Lunéville. D'une superficie de plus de 21 hectares, il est le poumon vert du site. Ouvert au public toute l'année, il permet aux promeneurs des balades dépayssantes faites de contrastes entre le jardin à la française et les Bosquets où la nature reprend ses droits. Le jardin à la française, tracé par Yves des Hours, est unique dans l'est de la France. Si les folies et décors qui l'ornaient

tour d'une fantastique machine à rêve... Abrisée par un toit ailé, notre étonnante voiture évolue comme perchée en apesanteur, pour un voyage hors du temps.

Dimanche 4 juin 2023 : 10h00-18h00



© Aurelie Lascaux

La Cité du Peuple de Bois

Tout au long de la journée, le gardien de la cité du Peuple de Bois vous invite à reconstruire progressivement une petite ville et ses habitants. Un atelier de construction collective permettant à chacun de participer à son élaboration à partir de milliers de pièces.

En complément, un parcours pour les petits pieds-nus permettront de s'amuser avec les différentes sensations qu'offrent les éléments naturels.

Dimanche 4 juin 2023 : 10h00-18h00

Les jeux de Racines Carrées

Racines Carrées est une association d'agroécologie urbaine à Nancy. L'un de ses objectifs est de concevoir et de réaliser des animations pédagogiques sur le thème du jardinage.

Pour "Rendez-vous aux Jardins", dans les jardins du château de Lunéville, l'association présentera deux de ses créations et invitera le public à en savoir plus sur les fruits et les légumes, tout en s'amusant : MIFA BOTA, un puzzle sur les familles botaniques des légumes du jardin et MIFA GRANPA, un jeu de domino sur les ancêtres sauvages des fruits et légumes cultivés.

Dimanche 4 juin 2023 : 10h00-18h00

- **Adresse** :
place de la 2e division de cavalerie - 54300 Lunéville

MALZÉVILLE

Cure d'Air Trianon

Ancien établissement de restauration et de loisirs, fondé au début de XIX^{ème} siècle, la cure d'Air Trianon bénéficie encore aujourd'hui d'un parc remarquable ouvert à quelques dates au public. Il s'agit d'un jardin pittoresque doté d'une roseraie, d'une pergola à soutènement rocailleux... Découvrez également un gracieux nymphée, ainsi qu'une fausse grotte... sur 6000 m².



Visite libre

Samedi 3 juin 2023 : 14h00-18h00

Dimanche 4 juin 2023 : 14h00-18h00

- **Contact** :
Tél : 03.83.29.41.71
<http://malzeville.fr>
75 rue pasteur - 54220 Malzéville



© ville de malzeville

Jardin Saint-Martin

Ce jardin de création récente a été conçu sur l'emplacement de l'ancien cimetière de l'église Saint-Martin dans l'esprit du patrimoine de l'église, médiévale par sa tour-clocher du XIII^{ème} siècle et Renaissance par ses peintures murales. De taille modeste (200m²), il est divisé symétriquement de part et d'autre d'une allée centrale en carrés matérialisés par des plessis de noisetiers. Dans ces carrés, des plantes connues au Moyen Âge et à la Renaissance (plus d'une centaine) ont été introduites selon les thématiques répondant aux usages traditionnels de l'époque : médicinaux et aromatiques, alimentaires et condimentaires, utilitaires, ornementaux, et magiques. L'objectif est l'élargissement de la visite d'un patrimoine historique bâti à un aspect moins connu qu'est le jardin médiéval et Renaissance, ses fonctions (pourvoir aux besoins vitaux des habitants), ses usages à travers le Capitulaire de Villis, les herbiers (dont celui de Leonhart Fuchs), les traités médicaux d'éminents personnages tels qu'Hildegarde de Bingen, Mattheus Platearius, Paracelse et sa célèbre théorie des signatures.



Visite guidée

Dimanche 4 juin 2023 :

14h00-14h30 / 14h30-15h00 / 15h00-15h30 /
15h30-16h00 / 16h00-16h30 / 16h30-17h00 /
17h00-17h30 / 17h30-18h00 / 18h00-18h30

- **Contact** :
Tél : 06 79 02 86 81
Eglise Saint-Martin, rue de l'église - 54220 Malzéville

NANCY



Jardin Dominique-Alexandre Godron

Premier jardin botanique de Nancy, fondé en 1758, il conserve un micocoulier de Provence, un arbre aux quarante écus pleureur, et autre copalme d'Orient. Réaménagé en 2020, il fait désormais la part belle aux plantes de terrain sec. Le public peut y découvrir des jardins sur graviers et prairies mariant poacées et vivaces, pour le plaisir des yeux. Les allées élargies bordent également des jardins potagers et un verger pour le plaisir des papilles et du nez.



La musique du Jardin Godron

Syrinx au Jardin Godron

Les enfants des écoles de Nancy découvriront les bruits et les sons d'un espace de nature en ville, guidés par la musique de Debussy et recréeront un univers forestier à partir d'objets sonores. Enfin, ils jardineront en musique, car on dit que la musique favorise la croissance des plantes...

Vendredi 2 juin 2023 : 09h30-11h00 / 14h00-15h30

Réservé au public scolaire

• Adresse :

36 rue Sainte-Catherine - Nancy

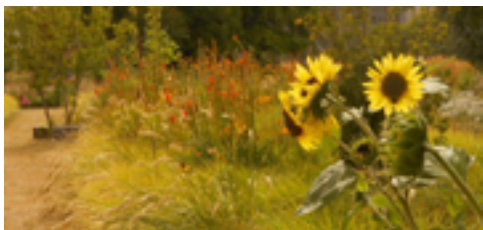

© Ville de Nancy

Parc Sainte-Marie

Ce parc tire son nom des ermitages consacrés à la Vierge au XVII^e siècle, loin des murs de la ville. La commune achète le domaine en 1904 pour en faire un jardin public en contrepoint de la Pépinière pour ce quartier nouvellement urbanisé. En 1909, s'y tient l'Exposition Internationale de l'Est de la France, dont la Maison alsacienne reste un témoin pittoresque. Re baptisée Maison de la Nature, elle invite gracieusement le public à découvrir des expositions sur des thèmes liés à l'environnement, organise des animations diverses, ainsi que des visites botaniques guidées. Ce parc a obtenu les labels « Tourisme et Handicap » en 2007 et « Jardin Remarquable » en 2010.

Visite guidée

Découverte de l'histoire et du patrimoine naturel du parc.

Samedi 3 juin 2023 : 14h30-15h30

Sur inscription, 10€.

• Contact :

Tél : 06 66 20 38 77

courtcircuit.visitesguidees@gmail.com

Tél : 03 83 36 59 04

38bis, avenue du Maréchal Juin - Nancy

PONT-À-MOUSSON

Ancienne Abbaye des Prémontrés

L'Abbaye des Prémontrés, monument historique du XVIII^e siècle, est considérée comme le plus bel exemple d'architecture monastique de Lorraine. Elle offre un dépaysement total en plein centre-ville avec un parc de deux hectares bordé par la Moselle. Placée idéalement à mi-chemin entre Metz et Nancy, ce monument accueille entre ses murs un centre culturel et un charmant hôtel*** où règnent calme et sérénité.

Ateliers d'initiation au sumié avec Rei-Hayashimoto

Originaire du Japon (Kyoto), Rei-Hayashimoto a étudié à l'institut de Calligraphie Japonaise NIHON SHUJI de Yokohama, avant d'obtenir un certificat de maîtrise (appelé « Shihan ») en 2005 lui permettant d'enseigner. Elle pratique depuis l'âge de 15 ans le sumié. Originaire de Chine, cette technique a été transmise au Japon sous l'ère Kamakura (XII^e-XIV^e siècle) sous l'influence du bouddhisme zen. Sa pratique se caractérise par l'usage du lavis : utilisation d'une seule couleur diluée à l'encre noire pour obtenir plusieurs nuances de noir et de gris. Le paysage est le sujet qui prédomine.

Samedi 3 juin 2023 : 10h00-11h00 / 14h00-15h00

40€



© Abbaye des Prémontrés

Balade botanique dans les jardins de l'Abbaye

Fruit d'un partenariat réitéré avec Nicolas Perquin, fondateur de « Balades & Botanique », cette promenade commentée au cœur des jardins de l'Abbaye séduira petits et grands. Passionné d'histoire et de nature, ce guide botaniste accompagnera les participants à travers le jardin

des senteurs, le jardin du bord de l'eau et le jardin de la cour d'honneur. Il vous dévoilera les secrets et les usages culinaires ou médicinaux des plantes ou des fleurs croisées. Une belle occasion de regarder la nature autrement et de repartir avec des astuces et de nouvelles recettes de cuisine.

Dimanche 4 juin 2023 : 15h00-16h30

10€ + 3€



© Abbaye des Prémontrés

Visite libre des jardins de l'Abbaye

Durant ces trois jours, au cœur de l'Abbaye des Prémontrés, passionnés et amateurs de la flore pourront librement flâner le long de la Moselle, partir à la découverte de plantes à parfum dans le jardin du cloître et déambuler dans les allées d'un jardin à la française.

Vendredi 2 juin 2023 : 10h00-18h00

Samedi 3 juin 2023 : 10h00-18h00

Dimanche 4 juin 2023 : 10h00-18h00

6€

- **Contact :**

Tél : 03 83 81 10 32

<http://abbaye-premontres.com>

9, rue Saint Martin - Pont-à-Mousson

SAXON-SION

Cité des paysages

La Cité des paysages est un établissement culturel et scientifique du Conseil départemental de Meurthe-et-Moselle. Le site est aménagé dans un ancien couvent et situé dans le magnifique cadre de la colline de Sion-Vaudémont, à 35 km au sud de Nancy. Thématiques : le paysage, la biodiversité et la transition écologique. La Cité des paysages a pour mission la sensibilisation des publics à la connaissance et à la préservation du vivant. Elle contribue à notre compréhension du changement climatique et de ses impacts. Elle s'attache aussi à mettre en lumière les initiatives citoyennes.



Les Musiques des oiseaux

Sifflé, flûté, cristallin ou métallique : les oiseaux chanteurs possèdent un répertoire vocal varié qui colore l'univers sonore du jardin, mais savez-vous vraiment quelles espèces chantent et pourquoi ? Tout public (6 ans et plus).

Sur inscription.

<https://www.eventbrite.fr/e/billets-les-musiques-des-oiseaux-603389964627>

Dimanche 4 juin 2023 : 09h30-11h30

Entrée libre

Musique verte et instruments buissonniers

Faites chanter les matières naturelles en confectionnant votre apeau à partir de végétaux bricolés, tentez la trompette de pissenlit, voire même le pipoi en lierre. Tout public (6 ans et plus).

Sur inscription.

<https://www.eventbrite.fr/e/billets-musique-verte-instruments-et-buissonniers-603429663367?aff=ebdso-porgprofile>

Dimanche 4 juin 2023 : 15h00-16h00 / 16h00-17h00

Paysage acoustique du jardin

Installez-vous dans les transats du verger pour un voyage ludique à l'écoute des sonorités du jardin qu'il vous faudra identifier et détendez-vous, tout simplement.

Installation sonore tout public - Accès libre -

Dimanche 4 juin 2023 : 10h00-18h00



© Marc Namblard

Sons de la nature et composition musicale

Cet atelier démarre un projet mêlant captations sonores naturalistes et créations musicales d'artistes. Anthony (musicien) et Yann (naturaliste) accompagneront le groupe sur deux séances pour une expérience sonore et créative basée sur l'enregistrement des sons du vivant. Au programme de ce parcours : comprendre les mécanismes du son, apprendre à mieux percevoir les sons de la nature, enregistrer in situ... Expérimentez les techniques d'approche de la biodiversité sonore et laissez-vous surprendre par ses sonorités nuancées. Pour adolescents et adultes.

sur inscription.

<https://www.eventbrite.fr/e/billets-sons-de-la-nature-et-composition-musicale-60348387517?aff=ebdso-porgprofile>

Dimanche 4 juin 2023 : 15h00-18h00

• **Contact** :

Tél : 03 83 25 17 53

<https://citedespaysages.meurthe-et-moselle.fr>

13 Rue Notre Dame - 54330 Saxon-Sion



© Mathieu Grosjean

TOUL

Parc de l'hôtel de ville

L'Hôtel de Ville est l'ancien palais épiscopal dont la construction est lancée par Mgr Begon en 1739. Ruiné par un incendie en décembre 1939, le bâtiment a conservé ses façades à l'ordonnancement classique. Autour du bassin central du parc, quelques bégonias rappellent le lien par l'Histoire entre Toul et ces fleurs. A ne pas manquer, le gingko, vieux de 100 ans qui veille sur le parc.



Visite libre des jardins de Toul

Samedi 3 juin 2023 : 10h00-18h00

Dimanche 4 juin 2023 : 10h00-18h00

• **Adresse** :

13 rue de Rigny - Toul

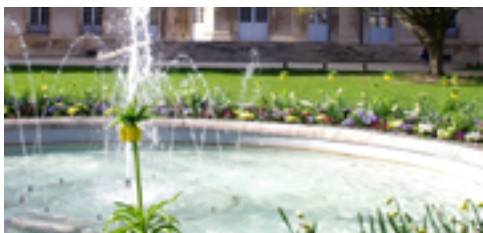

© Ville de Toul

VILLE-AU-VAL

Parc du Château

Découvrez ce château médiéval des XV-XVIe siècles, remanié au XVIIIe siècle et visitez la cour et le parc à l'anglaise, la chapelle, datée du XVIIIe siècle et classée au titre des Monuments historiques. Venez admirer une toile de Jean Girardet, premier peintre de Stanislas, duc de Lorraine, ainsi que des portraits de famille dans le grand salon. Vous pourrez également voir la grande cuisine et la glacière, invention du XVIIIe siècle. Le parc est un parc paysager créé par le général comte d'Empire François-Antoine-Louis Bourcier qui acquiert le château en 1809. Le domaine est toujours habité par ses descendants.



Découverte guidée exceptionnelle du parc du Château

Samedi 3 juin 2023 : 14h00-19h30

Dimanche 4 juin 2023 : 14h00-19h30

5€. Gratuit pour les moins de 18 ans.

• **Contact** :

Tél : 06 07 86 32 44

Place Joseph de Pommery - 54380 Ville au Val



APREMONT-LA-FORÊT

Jardin sous les Côtes

D'une surface de 45 ares aux accents romantiques, ce jardin associe massifs de vivaces aux contours souples, pergolas de roses anciennes, clématites et topiaires : un choix végétal qui témoigne d'une importante recherche botanique et poétique. Les sentiers entrecoupés de pontons rustiques, engazonnés ou pavés, invitent à une promenade reposante sous des arbres aux essences variées.

Visite libre

Visite libre & rencontre avec les propriétaires, afin de partager leur passion

Samedi 3 juin 2023 : 10h00-18h00

Dimanche 4 juin 2023 : 10h00-18h00

5 €

- **Contact :**

Tél : 03 29 90 40 90

17, Route de Nancy - Apremont-la-Forêt



© Gabrielle Chatignon

CORNIEVILLE

Abbaye de Rangéval - Aile nord

L'abbaye de Rangéval est une abbaye de Prémontrés, fondée au XIIe siècle par Hadwige, femme de Thierry d'Apremont, de l'ordre des prémontrés. Elle reçut des confirmations pontificales en 1179 et en 1186.



Visite libre

Profitez de cette ouverture rare pour découvrir les façades de l'Abbaye, classée et son parc, datée de la première moitié du XVIIIe siècle.

Le Samedi 3 juin 2023 : 10h00-19h00

Le Dimanche 4 juin 2023 : 10h00-19h00

- **Adresse :**

5, rue de l'Abbaye - Cornieville



COUSANCES-AUX-BOIS

Jardin d'Ingrid

On peut découvrir, dans mon jardin naturel, une grande diversité des plantes, en particulier des variétés botaniques et aromatiques avec leurs parfums surprenants... Mais un jardin, ce ne sont pas que des plantes !!! C'est un lieu de refuge pour la vie sauvage, pour toute la biodiversité associée : oiseaux, reptiles, petits mammifères, animaux aquatiques papillons et autres insectes. Lors de votre visite, vous pourrez admirer les papillons de nuit qui sont attrapés avec un piège lumineux, puis laissés en liberté ; déjà 450 espèces de papillons de nuit différentes sont observées.



Visite libre et guidée

Le jardin aux 1001 espèces et 1001 histoires, une découverte de ses plantes et papillons de nuit et de toute la biodiversité associée

Samedi 3 juin 2023 : 14h00-18h00

Dimanche 4 juin 2023 : 14h00-18h00

- **Contact :**

Tél : 06 27 39 62 03

<https://jardiningrid.com/>

22 rue Ulysse Guinard - 55500 Cousances aux Bois

RENDEZ-VOUS AUX JARDINS



© ingrid van haalen

LIGNY-EN-BARROIS

Parc Municipal

Ce grand parc, situé en site classé, a été créé au XVe siècle. Acheté par la ville en 1794, il est devenu un jardin d'agrément au cours du XIXe siècle. Une partie du parc borde la rivière de l'Ornain et vient d'être restaurée ; elle promet de belles promenades au bord de l'eau, à travers les nouvelles allées romantiques qui guident les visiteurs jusqu'au kiosque du parc. Dans l'autre partie, se trouve un autel commémoratif de Gaston Broquet, dédié aux Linéens morts au cours de la première guerre mondiale, ainsi que deux belles statues, allégories de l'Anthropologie et de la Chimie, provenant du Trocadéro.



Ateliers / Démonstrations / Expositions / Ventes

Vendredi 2 juin 2023 : 09h00-17h30

Samedi 3 juin 2023 : 09h00-19h00

Entrée libre

• **Contact :**

Tél : 03 29 78 02 22

55500 Ligny-en-Barrois

NETTANCOURT



Parc du Château de la Grange-aux-Champs

Environnées des fleurs du printemps et notamment des pivoines, au milieu des ondes bondissantes, les statues des dieux gréco-latins trônent imperturbables...

Parc pittoresque construit autour du château, se déclinant entre collines et vallons prétextes à fabriques, étang, réservoir, canaux, ruisseaux, pièces d'eau, sur lesquelles veillent les statues de Neptune, Amphitrye, ainsi qu'une élégante naïade. De nombreux hydrangéas ébauchent une collection en devenir.

Visite libre et guidée

Samedi 3 juin 2023 : 14h00-19h00

Dimanche 4 juin 2023 : 14h00-19h00

Visite libre adultes 3 €, gratuit pour les enfants jusqu'à 12 ans, nos amis les chiens autorisés seulement en laisse.

À 15h, visite guidée 5€ (1h à 1h30)

• **Contact :**

Tél : 06 72 85 54 30

<http://www.la-grange-aux-champs.fr>

Château de La Grange aux Champs - Nettancourt

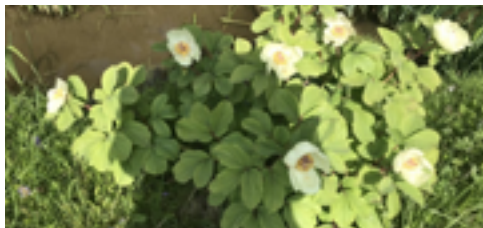

SAINT-MIHEL

Ancien jardin de l'abbaye bénédictine

Ancien verger de l'abbaye bénédictine, ce jardin a été le lieu de promenade des prisonniers installés dans l'aile sud de l'abbaye jusqu'en 1959.



Visite libre

Jardin éphémère «Entre art et nature»

Amateurs d'art et amoureux de la nature, l'Office de tourisme Cœur de Lorraine et ses artistes partenaires vous invitent à venir découvrir la 1ère édition du jardin éphémère « Entre art et nature » du 2 juin au 30 septembre 2023. Venez flâner au fil des œuvres, des matières et des essences colorées tout en explorant un lieu atypique et empreint d'histoire, niché entre de hauts murs en pierre à l'arrière de l'ancienne abbaye bénédictine Saint-Michel. Un projet en partenariat avec la ville de Saint-Mihiel.

Vendredi 2 juin 2023 : 09h00-12h30 / 13h30-18h00

Samedi 3 juin 2023 : 09h00-12h30 / 13h30-18h00

Dimanche 4 juin 2023 : 13h30-18h00

• **Adresse :**

Office du tourisme

1 rue du Palais de Justice - 55300 Saint-Mihiel



© OT Coeur de Lorraine

Circuit sur la vie intime des fleurs



Visite guidée "Sea, sex and flowers"

« Sea, sex and flowers » Tout, tout, tout ! Vous saurez tout sur la vie intime des fleurs. Elles ont su s'adapter et conquérir le monde grâce à leur reproduction ingénieuse et diversifiée. Un cours de sexualité à partir de quelques exemples locaux.

Dimanche 4 juin 2023 : 10h00-11h30

6€, réservation conseillée

- **Contact :**

Tél : 06 70 12 63 27

Point de départ d'un circuit devant l'Office de Tourisme
1 rue du palais de justice 55300 Saint-Mihiel



© Bibliothèque de Saint-Mihiel

Galerie des Capucins

Les jardins en terrasse de la Galerie des Capucins vous accueillent pour admirer la vue sur les toits de Saint-Mihiel et contempler la richesse florale de ce jardin méticuleusement entretenu et où les œuvres d'art de la galerie sont dispersées au son de la fontaine en coquillage ... Dans le petit cloître de la deuxième terrasse surplombant la ville, une exposition de photographies sur la Syrie y est proposée par Etienne Desbordes pour l'association des Maristes d'Alep. "Ne pas faire silence !" (<https://www.facebook.com/MaristesAlep/>)



Visite libre

Œuvres d'art aux Jardins de la Galerie des Capucins

Vendredi 2 juin 2023 : 14h00-18h00

Samedi 3 juin 2023 : 13h30-18h00

Dimanche 4 juin 2023 : 13h30-18h00

Entrée des jardins par la promenade des Capucins

- **Adresse :**

4 rue Haute des Fosses - 55300 Saint-Mihiel

Jardin de la bibliothèque de lecture publique



Des livres, des lecteurs et un jardin

Une bourse de livres d'occasion sera organisée dans les jardins de la bibliothèque.

Pour cette XX^{ème} édition intitulée "Musiques du jardin", le conservatoire municipal est partenaire de ce moment festif. Un programme spécial vous est proposé sur le thème des fleurs : Valse des fleurs de P. I. Tchaïkovski, Le jardin féérique de Maurice Ravel et bien d'autres moments d'écoute...

Le concert aura lieu à 11h.

Un moment charmant, partagé sous le signe de la sensorialité.

Samedi 3 juin 2023 : 09h00-18h00

- **Contact :**

Tél : 03 29 89 02 87

<http://saint-mihiel.fr>

13 rue des écoles - 55300 Saint-Mihiel

Terre de rêves

Un jardin de 4000 m², où il fait bon se promener, s'asseoir, et se laisser bercer par les chants d'oiseaux. Potager, jardin d'agrément et verger se mêlent et s'entrelacent dans un ensemble où la nature trouve sa place et où la biodiversité est reine.



Atelier-découverte "instruments acoustiques traditionnels"

Des instruments traditionnels simples sont présentés et nous invitons les participants à les essayer. Si la magie opère, cela peut se transformer en joyeuse improvisation collective.

Samedi 3 juin 2023 : 14h00-15h00

Dimanche 4 juin 2023 : 14h00-15h00

Exposition d'artistes et d'artisans locaux

Divers exposants seront répartis dans le jardin et vous présenteront leurs créations.

Samedi 3 juin 2023 : 10h30-18h00

Dimanche 4 juin 2023 : 10h30-18h00

Musicien au jardin

Dimitri vient avec sa guitare et se laisse porter par l'ambiance bucolique pour des improvisations acoustiques, tout au long de la journée, à divers endroits du jardin. Laissez-vous guider par les notes de musique pour le rencontrer.

Dimanche 4 juin 2023 : 10h30-18h00



© Jean Paul Herbeth

SAINT-REMY-LA-CALONNE

Jardin "Le Quenti"

Lové au creux d'un vallon parcouru par le murmure de l'eau, notre jardin est un jardin champêtre et romantique. Il s'articule autour d'une belle ossature d'origine, sur un hectare, mettant à profit les différents niveaux créant ainsi de jolis points de vue. Venez vous promener au rythme rafraîchissant du bruissement de l'eau, découvrir les différents massifs agrémentés d'arbres, arbustes d'ornements, de rosiers et de vivaces, ainsi que des objets chinés qui viennent s'intégrer au décor en toute simplicité.

Visite libre et exposition

Vous ferez connaissance d'une artiste céramiste, Françoise Petijean qui a la terre dans la peau, comme nos amis jardiniers. Elle exposera le dimanche 4 juin. Son atelier 'Affleure de Terres' se situe à Naives-Rosières.

Samedi 3 juin 2023 : 14h00-18h00

Dimanche 4 juin 2023 : 10h00-19h00

4€/pers, gratuit -15 ans

• Adresse :

1 rue du moulin - 55160 Saint Remy la Calonne

SAMPIGNY

Jardin du clos Poincaré

La demeure, édifiée entre 1907 et 1913, construite en pierres de Savonnières et en briques roses, est un vaste castel néo-Louis XIII à trois niveaux placé tout en haut du terrain, ce qui lui ouvre un vaste panorama sur la vallée de la Meuse et lui fait dominer l'intégralité du jardin. Le terrain présente un fort dénivelé qui a nécessité l'implantation d'un jardin en terrasses mêlant parterres à l'italienne, constructions pittoresques et essences de l'École de Nancy qui ornent aussi les vitraux de la maison. Des influences du style balnéaire des XIXème et XXème siècles, dans les sous-pentes des toits, sont aussi à signaler au niveau de son architecture. Le Président est resté « conservateur » dans ce choix architectural et n'a pas opté pour une demeure art nouveau ... La demeure abrite depuis juillet 1986 le Musée départemental Raymond



© Jean Paul Herbeth

Parcours sonore et visuel "clochettes et carillons"

Tandis que vous parcourez librement le jardin, nous vous invitons à rechercher les cloches, clochettes et carillons sonores, à les faire tinter si le cœur vous en dit, et aussi à rechercher les clochettes non sonores (campanules, fushias...).

Samedi 3 juin 2023 : 10h30-18h00

Dimanche 4 juin 2023 : 10h30-18h00

Pauses sonores méditatives

Différents lieux de pause seront signalés par un panneau et aménagés pour respirer lors d'un moment d'écoute ciblée. Un moment mêlé de concentration, de lâcher prise et d'immersion dans un environnement sonore particulier.

Samedi 3 juin 2023 : 10h30-18h00

Dimanche 4 juin 2023 : 10h30-18h00

• Contact :

Tél : 03 29 90 26 99

<http://www.terre-de-reves.fr>

17, route de Woinville - Saint-Mihiel

Poincaré. La tempête de 1999 a provoqué la chute de grands arbres qui masquaient à l'origine la vue actuelle dégagée sur la demeure, ainsi que la majeure partie du petit bois. Un projet global de mise en valeur du parc de Sampigny a débuté en 2010 à la suite de l'étude du paysagiste et urbaniste Marc Lechien en 2008.



Promenons-nous dans les bois...

Nous aborderons la vie de la forêt, ses interactions, ses légendes, mais aussi l'impact de l'histoire locale sur celle-ci. Nous aborderons la lecture du paysage, sa géologie et ses produits du terroir.

Nous aborderons aussi, et bien évidemment, le cerisier de Sainte Lucie (Sampigny oblige !).

Mais surtout nous aborderons tous les sujets qui tiennent au cœur des visiteurs.

Enfin, comme à chaque sortie, un arbre sera planté l'automne suivant, symbole de transmission.

Samedi 3 juin 2023 : 14h00-18h00

Dimanche 4 juin 2023 : 14h00-18h00

Tout est bon dans le carton !

Au programme : Impression, découpage, pliage, emboitage, travail à l'emporte-pièce, pour des créations originales en carton de récup, avec sérigraphies réalisées en direct !

L'animation vous invite à fabriquer des objets à partir du recyclage de vos emballages alimentaires.

Un jeu de l'oie sur le thème de Raymond Poincaré, le Clos et ses jardins sera conçu spécialement pour l'occasion.

Samedi 3 juin 2023 : 14h00-18h00

Dimanche 4 juin 2023 : 14h00-18h00

- **Adresse :**

Musée Raymond Poincaré - Sampigny
5, rue de l'Abbaye - Cornieville



© cielamincaffaire

VERDUN

Les jardins du Centre mondial de la paix, des libertés et des droits de l'homme

À l'origine, il s'agit d'un jardin à la française, dessiné par Robert de Cotte en 1725, recréé vers 1930. Il offre l'une des plus belles vues sur la ville de Verdun. Aujourd'hui, dénommés "Jardins franco-allemands et européens du Centre Mondial de la Paix, des libertés et des droits de l'Homme", ils sont accessibles librement. La visite offre un parcours citoyen avec un pan du Mur de Berlin. L'occasion également de découvrir la cloche de la paix franco-allemande et européenne, inaugurée officiellement à l'occasion des 60 ans du Traité de l'Élysée. Des jardins récréatifs sont dédiés au jeune public durant la saison estivale.



Visite libre

Vendredi 2 juin 2023 : 14h00-18h00

Samedi 3 juin 2023 : 10h00-18h00

Dimanche 4 juin 2023 : 10h00-18h00

- **Contact :**

Tél : 03 29 86 55 00

<http://www.cmpaix.eu>

Place Monseigneur Ginisty - Verdun



© Centre Mondial de la Paix



MOSELLE

AUGNY

Parc Simon

Évocation d'un parc paysager à l'anglaise du XIXe s., le parc propose aux promeneurs un cheminement plein de surprises : au détour des allées, un pavillon romantique au bord d'un étang, des arbres, ayant reçu le label "Arbre remarquable", « vestiges » ou reconstitution d'espèces ayant fait partie à l'origine de ce parc, réputé dans les milieux botaniques de l'époque (Chêne de Turner, chicot du Canada, hêtre tortillard ou « joli fou »).



Journée des enfants

Voir, écouter, entendre les sons et les musiques du parc. À l'école, les enfants vont travailler sur la fabrication d'instruments de musique, de carillons et de mobiles sonores avec des objets de récupération. Ceux-ci seront installés dans l'espace Mazenod attenant au Parc Simon, qui sera prêt pour accueillir nos artistes le vendredi 2 juin. Puis visite de l'exposition de peinture dans la chapelle du site.

Vendredi 2 juin 2023 : 09h00-11h30

Enfants pris en charge par leurs enseignants.

Vous avez dit musique !

Les visiteurs vont découvrir un parc à l'Anglaise, d'où s'échappent de douces mélodies. Visites guidées, animations pour les enfants (grands jeux avec la Ludothèque, poneys, club nature...) seront proposées. Une exposition de peintures, dans la chapelle, complètera cette balade dominicale. Nous aurons l'immense honneur d'y admirer les œuvres d'un artiste local : Paul Flickinger.

Dimanche 4 juin 2023 : 10h00-18h00

Entrée libre

- **Contact :**

Tél : 03 87 38 32 94

<http://augny.fr>

Espace Mazenod rue de la Libération - 57685 Augny

BASSE-RENTGEN

Parc du château de Preisch

Le parc anglais du château de Preisch fut élaboré à partir de 1812 pour mettre en valeur la motte féodale de l'ancien château fort. Ses doubles douves, ses passerelles en fonte et ses arbres bicentenaires en font un lieu hautement romantique. Un parcours botanique oriente le visiteur. L'ancien potager est devenu un jardin de topiaires expressionnistes imaginé par Hubert Puzenat, architecte paysagiste.



Un potager en musique

Sur le thème de l'édition 2023 « Les musiques aux jardins », nous vous proposons le 3 et 4 juin de venir pique-niquer dans le potager de 1ha, mis en sonorisation pour l'occasion. Installés confortablement sur des couvertures dispersées au milieu des buis, vous pourrez déguster votre pique-nique tiré du sac dans un cadre paisible et convivial.

Boissons softs, tartes et gâteaux vous seront proposés sur place.

Retrouvez également dans le potager en permaculture, nos dix grands jeux en bois qui amuseront petits et grands

Samedi 3 juin 2023 : 11h00-18h00

Dimanche 4 juin 2023 : 11h00-18h00

5€ l'entrée avec visite libre du parc.

Prévoir le pique-nique.

Activités plein air aux tarifs habituels (9€/enfant et 6€/adulte)

- **Contact :**

Tél : 03 82 83 44 71

<http://www.chateaudepreisch.com>

2, rue des lilas - Basse-Rentgen



© Château de Preisch

BITCHE

Jardin pour la Paix

À l'ombre de ses monuments de pierre, la ville de Bitche célèbre un verdoyant écrin de lumière. Ouvert au public en 2003, le Jardin de Paix borde l'incontournable Citadelle Vauban,

intégrant la mémoire du passé à une ambition résolument contemporaine. Écologie, biodiversité, création paysagère, expressions artistiques et rencontres culturelles sont autant d'engagements qui font de ce jardin une pépinière de développement durable.



Animation « Le jardin des Mômes »

Le jardin des Mômes est un événement consacré aux enfants de 3 à 12 ans, proposant des ateliers nature, des activités manuelles d'éveil, des jeux de plein air, entres autres animations à la fois ludiques et pédagogiques. Le jardin pour la Paix s'associe aux espaces verts et au service périscolaire de la ville de Bitche, ainsi qu'à la Médiathèque Joseph Schaefer dans l'organisation de cet événement pour vous proposer une série d'activités variées et adaptées au jeune public. Activités jardinage par les jardiniers de la Ville de Bitche Activités manuelles et d'éveil Ateliers nature Atelier bricolage Théâtre Et bien d'autres....

Dimanche 4 juin 2023 : 14h00-18h00

Adultes : 4 € au lieu de 6 €, jeunes 7-17 ans : 3 €, enfants de moins de 7 ans : gratuit

- **Adresse :**

Rue Saint Augustin - 57230 Bitche

DIEFENBACH

Jardin de Lulu

Connu pour son incroyable fleurissement, le Jardin de Lulu regorge de merveilles à découvrir. De vieux objets, abandonnés et oubliés de tous, y trouvent une seconde vie. De la visite du jardin de Lulu, nul ne peut sortir inchangé tant cette envie forte de tenter, d'oser et d'expérimenter à son tour devient forte ! Ici, tous les objets d'antan sont recyclés, ce savant mélange de métal et de végétal est renforcé par l'ajout d'objets de décors imaginés et conçus par le maître de lieux. Piscine naturelle, élégante cascade, hôtel à insecte, pergolas et toutes sortes de plantes et fleurs sont à découvrir au jardin de Lulu. Plus de 350 espèces parfument, colorent et composent le jardin. De belles pièces en fer forgé réalisées sur place trouvent leur place au milieu des plantes. Petit plus : Joachim Niederetz alias Ferfolie réalise des objets en ferronnerie sur place. Ne manquez pas d'y faire un tour !



Visite libre

Samedi 3 juin 2023 : 10h00-18h00

Dimanche 4 juin 2023 : 10h00-18h00

- **Contact :**

Tél : 06 17 21 76 72 - <http://www.ferfolie.fr>
12 rue du nachtrecht - 57510 Puttelange aux lacs

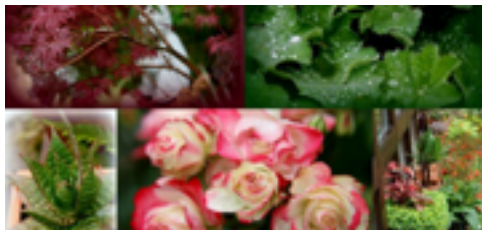

© Lucienne Niederetz

HELLERING

Parc du Château

Le château est construit en 1760-65, à la place d'anciens moulins sur la Rosselle et à proximité de la forge, par la célèbre famille lorraine des De Wendel (Charles De Wendel est alors maître des forges d'Hayange). L'autorisation est obtenue du Duc de Lorraine Stanislas en 1758. C'est en 1808 que le château devient la propriété d'Ignace-Charles d'Hausen de Weidesheim, neveu d'Anne Marguerite d'Hausen de Weidesheim (épouse de Charles de Wendel) dont les terres d'origine se situent sur la commune de Kalhausen, non loin de Bitche et Sarreguemines. La bâtisse deviendra la propriété des Gouvy en 1882. En 1937 c'est la Compagnie Houillère de Sarre-et-Moselle qui rachète le château puis, en 1946 ce seront les HBL (Houillères du Bassin de Lorraine) (le château devient le siège de leur Conseil d'Administration). Jusqu'en 1996, il accueillera des patrons des HBL avant leur fin progressive. Depuis 2003, il est devenu l'Hôtel de Ville d'Hombourg-Haut. Si les intérieurs n'ont rien gardé de leurs splendeurs, suite à ces occupations du XXème siècle, les extérieurs sont intacts. A cela s'ajoute un superbe parc devenu public à l'arrière du château.



Atelier "végétal sauvage"

Atelier ludique et créatif pour les enfants, à la découverte des végétaux sauvages comestibles (inventer une histoire et une chanson à chaque plante, dessin, ...). Suivi du partage d'un goûter. La nature sauvage se faufile partout, même au coeur des jardins les plus savamment entretenus. Au coeur du superbe parc et jardin du Château d'Hausen à Hombourg-Haut (Petite Cité de Caractère), les enfants apprendront à la découvrir et s'amuseront à sa rencontre.

Dimanche 4 juin 2023 : 14h00-16h30

5€ par enfant, sur inscription auprès de l'Office de tourisme Connexion Freyming-Merlebach.



© Sarah Schwartz

Atelier de composition florale

Avec Carmen de "Arabesque", initiez-vous à la composition florale, le temps d'un atelier où vous mettrez les mains à la terre. Vous composerez votre jardinière, avec plusieurs plantes de saison et de la décoration qui la rendront unique. Pendant une demi-heure, vous passerez un moment convivial et détendu et vous repartirez avec une création à votre image, loin des jardinières classiques que l'on peut trouver n'importe où.

Samedi 3 juin 2023 : 10h00-10h30 / 10h30-11h00 / 11h00-11h30 / 11h30-12h00 / 12h00-12h30 / 12h30-13h00

20€ par personne. Tout le matériel est fourni (jardinières, plantes, décorations, bois flotté, rubans...etc). Sur réservation obligatoire. Durée de l'atelier environ une demi-heure. Créneaux toutes les demi-heures entre 10h et 13h.

Ode aux plantes sauvages

Entendre le murmure des plantes sauvages dans le brouhaha des végétaux cultivés. En compagnie de Géraldine (« Envie de Bon, cueillette sauvage »).

Dimanche 4 juin 2023 : 10h00-12h00

15€ par personne, maximum 10 personnes. Sur inscription auprès de l'Office de tourisme Connexion Freyming-Merlebach.



© Sarah Schwartz

Visite guidée

Les jardins aussi connaissent les aléas de la mode et de l'art. En compagnie d'un spécialiste du CAUE, vous découvrirez l'époque et le style dans lesquels s'inscrit le jardin du château d'Hausen. Complémentant l'architecture des lieux, ce jardin inscrit au titre des monuments historiques

est remarquable à bien des égards. Après une petite explication concernant l'Histoire des jardins, vous débambulez dans les allées ombragées et fleuries à la rencontre des trois types de milieux - trois ambiances - que contient le parc (jardin d'ornement, zone intermédiaire et petit "parc forestier"), des plantes qui l'habitent et de ses petits trésors secrets (galerie mystérieuse, fontaine, sources...).

Samedi 3 juin 2023 : 16h00-17h00

Entrée libre, sur réservation auprès de l'Office de tourisme Connexion Freyming-Merlebach.

20 personnes maximum.

• Contact :

Tél : 03 87 90 53 53

accueil@tourismefreyming-merlebach.fr

17 rue de Metz - 57470 Hombourg-Haut

HOSTE

Arboretum de la Maison Güth

L'arboretum de la Maison Güth à Hoste est un trésor discret, qui contient une quarantaine d'essences d'arbres, locales et exotiques, toutes plus surprenantes les unes que les autres. Elles furent collectionnées il y a plus de 50 ans par Joachim Güth. Vous pourrez y admirer, par exemple, un séquoia géant d'Amérique. Ce sont autant d'histoires d'arbres que d'arbres dans l'Histoire qui se murmurent dans l'arboretum: Que s'est-il passé après la visite d'un président des États-Unis d'Amérique au roi Louis XVI ? Que nous a légué un Jésuite parti évangéliser la Chine ? Un poète et un musicien ont trouvé l'inspiration dans un arbre qui intéresse aussi les chapeliers et cet autre convoité autrefois par les fabricants de briques, de poudre à canon, de paniers et les boulangers-pâtisseries. Cet autre encore, dont l'utilisation a été déterminante pendant les grandes batailles de la Guerre de Cent Ans et des arbres qui ont fait avancer la médecine. Ces mystères vous sont dévoilés au cours de visites guidées menées par un passionné érudit.



Visite libre

Samedi 3 juin 2023 : 14h00-18h00

Dimanche 4 juin 2023 : 14h00-18h00

• Contact :

Office de Tourisme de la Communauté de Communes de Freyming-Merlebach

direction@tourismefreyming-merlebach.fr

Tél : 03 87 90 53 53

Maison Güth

12 rue Saint-Jean - 57510 Hoste



© Sarah Schwartz

LAQUENEXY



Les jardins Fruitiers

Créés en 2008, au cœur de la première collection fruitière française, ils se composent de 20 jardins différents et mettent tous vos sens en éveil. Envolez-vous vers des contrées maori et amérindiennes. Vous êtes ailleurs... Des chaises longues vous invitent à profiter de la quiétude du lieu.



Chasse au trésor "Au milieu des fleurs"

Viens profiter du parfum des fleurs, découvre leur langage secret et tu obtiendras un trésor. Une activité à faire en famille et en autonomie. Conseillée à partir de 4 ans (avec l'aide d'un adulte) et jusqu'à 12 ans.

Vendredi 2 juin 2023 : 10h00-18h00

Samedi 3 juin 2023 : 10h00-19h00

Dimanche 4 juin 2023 : 10h00-19h00

2 € /enfant

Visite libre

Vendredi 2 juin 2023 : 10h00-18h00

Samedi 3 juin 2023 : 10h00-19h00

Dimanche 4 juin 2023 : 10h00-19h00

Détails : 5 € - tarif réduit : 3,50 €

Gratuit pour les moins de 16 ans.

• Contact :

Tél : 03 87 35 01 00

<http://www.jardinsfruitiersdelaquenexy.com>

4, rue Bourger et Perrin - Laquenexy



© Jardins Fruitiers de Laquenexy - CD57

MARSAL

Distillerie, Brasserie et Potager de l'Arsenal

Mon intérêt se trouve dans le plaisir d'être dans mon jardin qui m'offre une ambiance et un environnement de travail propices à la liberté et à la création. Cet endroit m'apporte et renouvelle une masse d'informations qui ne subissent, elles, aucune modification au cours des ans : le chant des oiseaux, la lumière, les couleurs, les odeurs et la sensation du toucher. Mon jardin est un lieu où l'équilibre est la règle.



Visite libre du potager

Vendredi 2 juin 2023 : 14h00-19h00

Samedi 3 juin 2023 : 10h30-22h00

Dimanche 4 juin 2023 : 11h30-18h00

• Contact :

Tél : 06 07 08 33 51

<http://www.saulnois-moselle.com>

7 rue de plaisance - Marsal

MEISENTHAL

Jardin pour la Liberté

Situé au cœur du Site Verrier de Meisenthal, le Jardin pour la Liberté a été aménagé à l'occasion des récents travaux de modernisation du site. Il est dédié à l'engagement politique et citoyen de deux acteurs majeurs de l'histoire de la verrerie : Emile Gallé, décorateur fondateur de l'Ecole de Nancy, fleuron de l'Art Nouveau en France, et Antoine Maas, qui rachète la verrerie en 1936 et la dirige jusqu'au début des années 1960. En hommage à l'engagement humaniste et socialiste d'Emile Gallé, les fleurs plantées dans le Jardin pour la Liberté font directement échos aux décors floraux des objets de verre qu'il conçut grâce à la collaboration des verriers de Meisenthal. Les pins rappellent quant à eux les forêts alentours, où Antoine Maas cacha les prisonniers de guerre français, déserteurs de la Wehrmacht ou résistants, pour la plupart évadés du camp de Bitche, qu'il aida à fuir l'Allemagne national-socialiste entre 1941 et 1945.



Atelier "Verre déco" autour du végétal

Cet atelier coloré permet aux élèves d'expérimenter les techniques de décoration du verre à froid. En laissant libre court à leur imagination, les participants pourront réaliser des motifs inspirés notamment des collections du musée sur des objets en verre. Jouez sur l'effet de transparence, de couches multiples et de dégradé pour réaliser la plus belle pièce !

Samedi 3 juin 2023 : 14h00-17h00

Sur inscription (dans la limite des places disponibles)

Visite spéciale "Du jardin à l'œuvre"

À l'occasion des rendez-vous au jardin, le Musée du Verre vous propose une visite inédite du nouvel aménagement paysager du site verrier : le Jardin pour la Liberté. Dédié à l'engagement politique de deux hommes ayant marqué l'histoire de la verrerie, Emile Gallé et Antoine Maas, il évoque leurs combats à travers la symbolique florale et l'évocation végétale. Accompagnés d'un guide, vous découvrirez les coulisses de cet aménagement récent, ainsi que son lien très fort avec les objets de verre de la collection du Musée. La visite commence dans le jardin (au centre de la cour) et se termine par une découverte spéciale du musée axée sur le décor floral.

Samedi 3 juin 2023 : 15h00-16h30

Dimanche 4 juin 2023 : 15h00-16h30

Accès libre sur présentation du billet d'entrée, places limitées

• Contact :

Tél : 03 87 96 91 51

reservation@site-verrier-meisenthal.fr

Tél : 03 87 96 91 51

Site internet : <https://site-verrier-meisenthal.fr/>

1 place Robert Schuman - 57960 Meisenthal

utilisaient notamment pour purifier l'eau, assécher les marais, assainir l'air et pour soigner leurs maux... Quoi de mieux en ces temps troubles?



Visite libre, guidée du jardin et Atelier

Dans le cadre de « Rendez-vous aux Jardins », sillonnez en solo le jardin du Frac ou participez à l'atelier Yes We Care qui questionne le futur des jardins face aux changements climatiques.

Visites guidées et ateliers les 2, 3 et 4 juin à 16h.

Visite du samedi 3 juin interprétée en LSF, sur réservation, minimum 10 jours à l'avance à reservation@fraclorraine.org

Vendredi 2 juin 2023 : 14h00-18h00

Samedi 3 juin 2023 : 11h00-19h00

Dimanche 4 juin 2023 : 11h00-19h00

Entrée libre

• Contact :

<http://www.fracloiraine.org>

1 bis rue des Trinitaires - 57000 Metz

Cloître des Récollets

Le jardin des plantes médicinales des Récollets se trouve en plein cœur de la ville, à l'ombre des arcs aigus du cloître franciscain du XIII^e s. La centaine de plantes présentées ont, toutes, des propriétés thérapeutiques traditionnelles reconnues. Le jardin renoue avec sa vocation initiale : la culture de plantes médicinales, dont se servaient les moines pour soigner les malades.



Découverte libre et guidée des jardins de plantes médicinales et des plantes toxiques

La visite commence au jardin des plantes médicinales puis dans le jardin des toxiques, tout à la fois dangereuses et salvatrices. Possibilité de découvrir un droguier de matière médicale, véritable coffre-fort de bocaux, flacons et autres piluliers renfermant diverses parties de plantes sèches et autres substances... Cette déambulation dans les jardins du Cloître des Récollets permet de découvrir ce que nous devons à la nature qui nous entoure. Nature qu'il nous faut impérativement protéger !

Vendredi 2 juin 2023 : 09h00-17h00

Samedi 3 juin 2023 : 09h00-17h00

Dimanche 4 juin 2023 : 09h00-17h00

Entrée libre sur les 3 jours

Possibilité de visite guidée le Vendredi 2 juin à 15h, sur inscription uniquement.

• Adresse :

1, rue des Récollets - Metz



© Aurélie ARENA - Site Verrier de Meisenthal

METZ

49 Nord 6 Est - Frac Lorraine

Découvrez les jardins intérieurs du 49 Nord 6 Est-Fonds régional d'art contemporain de Lorraine réalisés par l'artiste-botaniste Liliana Motta à partir d'espèces de plantes nomades, dites invasives ou mauvaises herbes, capables de voyager et de s'adapter à de nouveaux milieux. Depuis 2016, elle a également investi la cour centrale du lieu pour vous faire découvrir ou redécouvrir certaines de ces « plantes nomades ». En écho à la tour du 49 Nord 6 Est, elle a imaginé un nouveau dispositif composé de plantes grimpantes comme le houblon et d'une collection de ronces qui révèlent la biodiversité envahissante... Alors qu'on les pense invasives, une nouvelle lecture de ces plantes s'offre aux visiteurs... Venez régulièrement observer leur évolution ! N'hésitez pas à entrer dans les jardins intérieurs, vous y découvrirez une sélection d'eucalyptus. Faites connaissance avec cette espèce végétale nous venant de la lointaine Tasmanie ! Ces caractéristiques botaniques en font un arbre aux multiples usages, et ses vertus médicinales sont avérées. Les Aborigènes d'Australie les



© Jacques Fleurentin, SFE

MONTIGNY-LÈS-METZ

Jardin botanique de Metz

Parc paysager de 4,4 hectares typique de la fin du XIX^e s., aménagé en jardin à l'anglaise, le Jardin Botanique possède de superbes serres, conçues par Wahn en 1898, à l'occasion de l'Exposition Universelle de 1861, qui abritent des collections de plantes exotiques, et des espaces de jardins contemporains avec de nombreuses collections de plantes et d'arbres remarquables. Aire de jeux, buvette et petit train pour les enfants les jours de beau temps.



Visites, animations et expositions.

Programmation complète à venir.

Vendredi 2 juin 2023 : 16h00-21h00

Samedi 3 juin 2023 : 09h00-21h00

Dimanche 4 juin 2023 : 09h00-19h00

Entrée libre

- **Adresse** :
27, ter rue de Pont-à-Mousson - Montigny-lès-Metz.

PANGE



Parc du château

«Jardin dans la campagne et campagne dans le jardin», Pange est une ode à la nature. Conçu par le paysagiste Louis Benech, ce jardin résolument contemporain et champêtre s'intègre à merveille dans la campagne environnante.



Kilesi, concert d'AlvieBitemo

Kilesi est l'enfant qui illumine le visage de chaque adulte. Kilesi mêle le blues, la soul, le folk et des sonorités puisées dans les rites et rythmes traditionnels congolais. Plaintes et complaints de la rue, des rivières, du fleuve et de la forêt, berceuses réinventées qui explorent des territoires nouveaux, Kilesi nous ramène sur les sentiers de

l'enfance. Le concert dure 30 minutes et est précédé d'une performance dansée de la chorégraphe Camilla Cason.

Samedi 3 juin 2023 : 18h00-19h30

Dimanche 4 juin 2023 : 15h00-16h30

Entrée libre sur réservation



© Alvie Bitemo

La coiffe aux mille pompons, atelier familial et créatif avec Saba Nicknam

L'artiste Saba Nicknam vous invite à venir fabriquer avec elle des coiffes originales avec des pompons colorés ! Dessinatrice et couturière, Saba Nicknam travaille sur les légendes ethniques et les vêtements folkloriques et plus particulièrement sur les coiffes traditionnelles du monde entier. Vous pouvez découvrir son travail sur son site <https://www.sabanicknam.com/>

Samedi 3 juin 2023 : 10h00-12h00

Dimanche 4 juin 2023 : 10h00-12h00

Entrée libre sur réservation.

Ouvert aux enfants de 6 à 11 ans et à leur famille.

Maximum 15 personnes par session. Le matériel est fourni.

Partir d'une tarentule, solo dansé de Camilla Cason

La danseuse et chorégraphe Camilla Cason s'inspire du rituel traditionnel de la tarentelle pour le faire résonner avec les questionnements et les problématiques environnementales d'aujourd'hui. Le rituel de la tarentelle, né dans les Pouilles, dans le Sud de l'Italie, censé libérer du venin d'une araignée, renvoie ici à la symbolique sauvage, fascinante et terrifiante de la nature. Une performance telle une passerelle entre le visible et l'invisible qui puise dans la tradition pour investir le présent. Le spectacle dure 25 minutes et sera suivi d'un concert de la chanteuse et musicienne AlvieBitemo.

Samedi 3 juin 2023 : 18h00-19h30

Dimanche 4 juin 2023 : 15h00-16h30

Entrée libre sur réservation

- **Contact** :
Tél : 06 63 85 11 63
<http://www.chateaudepange.fr>
reservation@chateaudepange.fr
Rue des Tilleuls - Pange



© Elena Uta

UCKANGE

Jardin des Traces

Implanté sur le site de l'ancienne usine d'agglomération, le Jardin des Traces offre un bel exemple de revalorisation de friche industrielle. C'est un lieu de promenade, mais aussi un lieu de découverte, de culture, de mémoire sur les traces du passé sidérurgique de la Lorraine. Entre coulée fleurie et légèreté des graminées symbolisant les gaz chauds des hauts fourneaux, le visiteur déambule sur un chemin de béton aux formes futuristes qui le conduit aux fontaines et jets d'eau. Son regard croise alors les 4 sculptures vivantes de Pierre Luu, créées spécialement pour le site. Il sera surpris par le mélange de minéral et de végétal, de couleur et de senteur, de bruit et de silence. Insolite - original - dépaysant - découvrez le jardin de l'impossible.

Visite libre

Vendredi 2 juin 2023 : 10h00-19h00

Samedi 3 juin 2023 : 14h00-19h00

Dimanche 4 juin 2023 : 14h00-19h00

Plus de 18 ans : 4€ ; de 12 à 17 ans : 3€ ; de 4 à 11 ans : 1€ ;
Gratuit pour les moins de 4 ans, demandeurs d'emploi et personnes en situation de handicap.

- **Contact** :

Tél : 03 82 86 55 96

<http://www.jardindestraces.fr>

1 rue du Jardin des Traces - 57270 Uckange



© Jardin des Traces

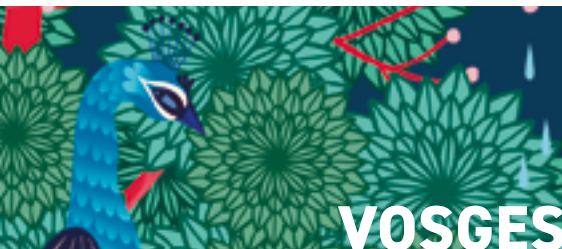

AUTREY



Jardin Botanique de Gondremeur

Le jardin de Gondremeur, jardin botanique spécialisé dans les Ericacées (rhododendrons, kalmias, myrtilliers...), est situé dans un vallon de la forêt vosgienne. Il offre de ce fait un environnement préservé, permettant l'écoute des sons de la nature : chants d'oiseaux, bruit de l'eau...

Visite libre

Samedi 3 juin 2023 : 14h00-18h00

Dimanche 4 juin 2023 : 14h00-18h00

Entrée au tarif habituel :

voir le site internet du jardin www.gondremeur.com

• Adresse :

Jardin Botanique de Gondremeur - 88700 Autrey



© Francis Aubertin

Jardins de l'abbaye Notre-Dame d'Autrey

Le Jardin Botanique de Gondremeur est spécialisé dans les plantes de terre de bruyère, rhododendrons, azalées, kalmia. Il abrite également de nombreuses autres plantes et arbres (ericacées, érables japonais, magnolias, conifères, ... etc). A cette période de l'année, un grand nombre de rhododendrons et d'azalées sont en fleur. Les Kalmia, un arbuste rare, originaire des zones montagneuses d'Amérique du Nord, commencent également à arborer leurs fleurs si particulières. Le Jardin de Gondremeur a été reconnu comme Collection Nationale pour les kalmia et les rhododendrons botaniques. C'est également un jardin où le souci esthétique est omniprésent, avec son étang, ses divers bassins et ses sentiers de découverte qui offrent une multitude de paysages variés dans l'écrin de la forêt vosgienne. Dans ce milieu favorable, une faune endémique s'est développée et colonise les arbres et les milieux

humides, notamment de nombreux oiseaux, plusieurs variétés de grenouilles qui chantent à cœur joie en juin et des libellules multicolores qui butinent les fleurs de nénuphars.

Visite libre

3500 variétés de végétaux sur 4 hectares de jardins labellisés "Jardin Remarquable" autour de l'abbaye classée monuments historiques.

Vendredi 2 juin 2023 : 14h00-17h00

Samedi 3 juin 2023 : 14h00-18h00

Entrée 5€, gratuit pour les - de 18 ans

• Contact :

Tél : 03 29 65 89 30

<http://www.abbayedautrey.com>

2 rue de l'Abbaye - Autrey



© AANDA

BAINS-LES-BAINS

Parc de la Manufacture royale

Frédéric Bouvier décrit avec passion ce domaine industriel inscrit au titre des monuments historiques, unique en Lorraine et évoque surtout l'histoire du fondateur de la Manufacture George Puton, puis de ses dirigeants successifs Falatieu, Chavane. La visite du parc de la manufacture permet de découvrir l'étonnant fau de Verzy, arbre de l'année à l'Unesco et les essences rares témoignant du riche passé industriel du domaine (Ginkgo Biloba, catalpa, tulipier de Virginie).



Visite musicale

Visite musicale du parc avec des haltes devant les arbres remarquables de la Manufacture dont la plupart ont presque 2 siècles (Ginkgo-biloba, Tulipier de Virginie, Hêtre tortillard, Sapin Douglas...). Les instrumentistes chemineront avec vous en musique, dans l'ensemble du parc. (possibilité de restauration sur place)

Dimanche 4 juin 2023 : 14h30-16h00

Adulte : 15 € / Enfants (- de 12 ans) : 5 €

• Contact :

Tél : 06 13 63 69 61 - manufacture-royale@orange.fr

Manufacture royale - Bains-les-Bains.

RENDEZ-VOUS AUX JARDINS

CHENIMÉNIL

Jardin zen du moulin

Créé début 2012 à partir d'un terrain plat et complètement vide, sur 800m², notre petit jardin botanique s'est transformé petit à petit sur plusieurs niveaux avec essentiellement beaucoup de matériaux de récupération. Au fur et à mesure des années, de nouvelles réalisations ont été effectuées, dans le but de donner à notre jardin un cachet japonisant, un lieu de sérénité, de partage et de rencontre. Différents matériaux ont été utilisés, ainsi une pergola a été réalisée avec un toit en réciproque et recouvert de matière végétale, des allées ont été créées en ardoise, avec des rondins d'acacia, des pierres de meules, du bois exotique, une avancée de toit a été confectionnée en bambou, brande de bruyère. Des petits coins ombragés, torii, mur en pierres sèches et beaucoup d'autres créations ont été réalisées, comme des ponts en bambou ou en acacia. On y trouve également un panel de décoration diverses (animaux, carillon, statues etc...) Venez faire des découvertes dans chaque coin de notre petit paradis. Notre jardin s'est orné de diverses plantes, arbres et arbustes, afin d'y attirer nos amis pollinisateurs.



Visite libre

Nous vous y accueillerons comme chaque année avec grand plaisir et fidélité au rendez-vous, la vente de plants vivaces locaux, à prix légèrement parfumé.

Dimanche 4 juin 2023 : 10h00-19h00

Entrée libre. (Prévoir contenants pour les achats à la pépinière)

- **Adresse :**

14 rue du moulin - 88460 Cheniménil



© Demouge Karen et Stéphane

CONTREXÉVILLE

Parc thermal

Le Parc Thermal est localisé au cœur de la station. Ses quatre hectares constituent un site de détente et d'activités toniques qui permet à chacun de se ressourcer dans un cadre florissant et naturel. Voisins du pavillon et de la galerie thermique,

les œuvres de l'architecte Charles Mèwès, développent une atmosphère «Renaissance grecque» et colorée, avec les céramiques des colonnades et la mosaïque.



Spectacle vivant, lecture et musique

Spectacle vivant, lecture et musique

Dimanche 4 juin 2023 : 14h30-18h00

- **Contact :**

Tél : 03 29 08 81 91

<https://www.ville-contrexeville.fr/>

rue de la Victoire - 88140 Contrexéville



© Eutrapelia

CORNIMONT

Jardin de Bonnégoutte

Dix ans en arrière, c'était encore une ancienne carrière de sable vouée à l'abandon, envahie par la friche, aujourd'hui c'est devenu un jardin magique pour le plaisir des sens, entièrement dédié à la biodiversité où se côtoient, en une parfaite harmonie, de nombreuses variétés de plantes diverses, rosiers, hortensias, plantes aquatiques...



Visite découverte

Vendredi 2 juin 2023 : 09h00-18h30

Samedi 3 juin 2023 : 09h00-18h30

Dimanche 4 juin 2023 : 09h00-18h30

Demi-tarif, soit € 4.00 pour les adultes et gratuit en dessous de 18 ans.

- **Adresse :**

1 chemin de Bonnégoutte - 88310 Cornimont

Jardin des Panrées

Un jardin de moyenne montagne insolite et naturel conçu aussi bien pour les adultes que pour les enfants, un joyeux mélange de végétaux (plus de 2200 vivaces) côtoie harmonieusement des outils traditionnels vosgiens et des œuvres d'artistes régionaux. Un labyrinthe végétal accueille les enfants, ceux-ci guident les parents grâce à l'alphabet qui balise

le parcours. Un espace semblable à un jardin public, où des bancs placés tout le long du parcours, accueillent le promeneur dans un univers poétique, et permettant ainsi de méditer, de rêver, de respirer un air pur plein de senteurs. L'étonnement est perceptible et l'émotion est palpable dans ce jardin plein de surprises. Passer de l'ombre à lumière, de la chaleur à fraîcheur, profiter de la vue sur les merveilleux paysages des Ballons des Vosges depuis notre jardin peu ordinaire.

Visite libre et commentée

Le jardin peut être visité librement, seul ou en groupe ou avec un guide, pour un groupe de plus de 10 personnes. Durée de la visite : 2h.

Vendredi 2 juin 2023 : 09h00-12h00 / 14h00-18h00

Samedi 3 juin 2023 : 09h00-12h00 / 14h00-18h00

Dimanche 4 juin 2023 : 09h00-12h00 / 14h00-18h00

Adultes : 8€, Pass Lorraine 6€, Enfants de 10 à 16 ans : 6€. Visite guidée sur réservation pour les groupes de 6 à 10 personnes : 10€ par personne.

• Contact :

Tél : 06 87 21 65 87 - 03 29 23 16 77

<http://www.jardin-et-objets.com>

1 chemin des Panrées - 88310 Cornimont

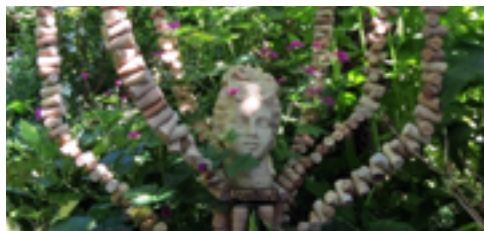

DOMRÉMY-LA-PUCELLE

Jardin de la maison de Jeanne d'Arc

La Maison natale de Jeanne d'Arc : Acquisée par le Conseil départemental des Vosges en 1818, et classée au titre des Monuments Historiques en 1840, la Maison natale du XV^e siècle se situe à proximité immédiate de l'église paroissiale, dans un jardin arboré et orné d'un monument commémoratif néo-classique.

Le Centre "Visages de Jehanne" : Jouxant la Maison natale, il présente l'exposition permanente "Visages de Jehanne" déclinée en quatre thématiques pour mieux appréhender l'héroïne médiévale : "Dans l'intimité de Jeanne", "Jeanne fille de la frontière", "Les combats de Jeanne" et "Du personnage au mythe".



Pause musicale au jardin de la maison de Jeanne d'Arc et animation pour enfants

Samedi 3 juin 2023 : 10h00-13h00 / 14h00-17h30

Dimanche 4 juin 2023 : 10h00-13h00 / 14h00-17h30

• Contact :

Tél : 03 29 06 95 86

<https://maisonjeannedarc.vosges.fr/>

2 rue de la Basilique - Domrémy-la-Pucelle - Vosges, Grand Est



© Conseil départemental des Vosges

GIRMONT-VAL-D'AJOL

Jardin d'Une Figue dans le Poirier

Découvrez comment Permaculture rime avec Biodiversité! Venez rencontrer des jardiniers d'Une Figue dans le Poirier qui veillent à l'équilibre écologique d'une jungle comestible à 640m d'altitude.



Vibrez au son des marteaux de forge

Le temps d'un après-midi, découvrez le travail des forgerons-taillandiers avec Lilian de La Guilde du Graal lors d'une démonstration de forge ! Vibrez au son des marteaux, imprégnez-vous de la chaleureuse atmosphère de la forge, partagez un instant unique avec le forgeron du jardin.

Petite restauration sur place et buvette gourmande tenues par les parents et les enfants de l'école alternative du Girmont Val d'Ajol.

Partenaire de l'événement : MJC du Val d'Ajol.

Sur inscription.

Atelier créatif "Carotte en sol majeur" - fabrication de légumes musicaux

Comment rendre les légumes attrayants auprès de nos enfants ? En les transformant en instruments de musique, pardi ! Avec Méliä d'Une Figue dans le Poirier, initiez-vous à l'art de transformer des carottes en flûtes, des poireaux en sifflets... bref, de quoi passer un moment créatif en famille et rendre les légumes beaucoup plus sympathiques aux yeux de nos enfants !

- Atelier de 45 min, sur inscription préalable. Limité à 10 participants.

- **Créneaux des ateliers** : 10h15-11h / 11h15-12h / 13h30-14h15 / 4h30-15h15.

Petite restauration sur place et buvette gourmande tenues par les parents et les enfants de l'école alternative du Girmont Val d'Ajol.

Dimanche 4 juin 2023 : 10h15-11h00 / 11h15-12h00 / 13h30-14h15 / 14h30-15h15

Pass journée RDVJ2023 : 12€/adulte et 6€/enfant. **Pass journée solidaire adulte** : 15€/adulte. Le Pass journée comprend l'entrée jardin + 1 atelier créatif + 1 atelier musical + 2 concerts + 1 visite guidée + la démo de forge.

Atelier créatif "En avant la musique !" avec le Duo ZIRIAB

Laissez-vous emporter dans des rythmes tantôt endiablés, tantôt poétiques, avec les incroyables musiciens du Duo Ziriab. Ils vous feront rencontrer le musicien en herbe qui sommeille en vous, grâce à des jeux musicaux haut en couleurs, en vibrations et en rires ! Vous découvrirez avec eux qu'un jardin possède des instruments de musique extraordinaires, insoupçonnés... cap ou pas cap de faire une mélodie à partir d'une carotte ou de tester l'arrosoir-trompette du jardinier d'Une Figue dans le Poirier ? Lisa Meignin (flûte traversière) et Gaspard Schlich (guitare) du Duo Ziriab sont musiciens professionnels issus du Conservatoire National Supérieur de Musique de Paris dans la classe d'Hae-Sun Kang (Ensemble Intercontemporain) et de la Haute Ecole des Arts du Rhin dans la classe d'Armand Angster (Ensemble Accroche Note).

- Atelier de 45min, sur inscription préalable. Limité à 10 participants.

- **Créneaux des ateliers** : 11h-11h45 et 13h30-14h15.

Petite restauration sur place et buvette gourmande tenues par les parents et les enfants de l'école alternative du Girmont Val d'Ajol.

Dimanche 4 juin 2023 : 11h00-12h00 13h30-14h30

Pass journée RDVJ2023 : 12€/adulte et 6€/enfant. **Pass journée solidaire adulte** : 15€/adulte. Le Pass journée comprend l'entrée jardin + 1 atelier créatif + 1 atelier musical + 2 concerts + 1 visite guidée + la démo de forge.



© Duo Ziriab

Concert Duo ZIRIAB (Musique de chambre du monde indienne, andalouse et balkanique)

Besoin d'avoir un avant-goût des vacances ? Pas de panique, le Duo Ziriab va y remédier ! Attachez vos ceintures,

le voyage autour du Monde est assuré par ces deux virtuoses français ! Le carnet de route : ragas traditionnels indiens, boleros, tangos et buleria flamenco, Kopanitsa des Balkans et pour finir le Prélude à l'après-midi d'un faune de Claude Debussy. Le duo Ziriab est né de la collaboration entre Lisa Meignin, flûtiste de formation classique et jazz, et Gaspard Schlich, guitariste et compositeur. Ziriab, c'est le nom d'un musicien arabo-andalou du IXème siècle qui aurait transmis des éléments de la musique orientale en Occident, grâce à son exil dans le bassin méditerranéen. Petite restauration sur place et buvette gourmande tenues par les parents et les enfants de l'école alternative du Girmont Val d'Ajol.

Dimanche 4 juin 2023 : 15h30-16h30

Pass journée RDVJ2023 : 12€/adulte et 6€/enfant. **Pass journée solidaire adulte** : 15€/adulte. Le Pass journée comprend l'entrée jardin + 1 atelier créatif + 1 atelier musical + 2 concerts + 1 visite guidée + la démo de forge.

Ken Stead - rock roots/soul (Canada-California)

Pour remplir ces Rendez-vous aux jardins en beauté, Ken Stead viendra remplir vos coeurs de douceur et de poésie, de sa voix chaleureuse et envoiement. Ken Stead est un auteur-compositeur-interprète canadien qui a déménagé à Zwolle (Pays-Bas) en 2021. Avec plus de 1100 spectacles dans sa carrière, Ken a ouvert la voie pour des légendes, telles que Tom Cochrane, Burton Cummings, Sass Jordan, et The Wood Brothers. Il est connu pour faire taire une salle dans un murmure, mais avec son nouvel album, Civil War, il prouve qu'il est capable de déclencher un tumulte. Avec plus de volume, il y a plus de place pour que les moments les plus sincères résonnent dans votre poitrine. La voix de Ken est ce qui vous permet de rester ancré dans son spectacle, mais ce sont ses paroles qui vous toucheront d'une manière dont vous n'étiez peut-être pas conscient avant de venir.

Dimanche 4 juin 2023 : 16h30-17h30

Gûter-concert : pâtisseries et buvette gourmande tenue par les parents et les enfants de l'école alternative du Girmont Val d'Ajol. Partenaires de l'événement : @mytourdad et la MJC du Val d'Ajol

Pass journée RDVJ2023 : 12€/adulte et 6€/enfant. **Pass journée solidaire adulte** : 15€/adulte. Le Pass journée comprend l'entrée jardin + 1 atelier créatif + 1 atelier musical + 2 concerts + 1 visite guidée + la démo de forge.



© Ken Stead

Visite sensorielle "(R)éveillez vos 5 sens"

En compagnie de Marjolaine, médiatrice culturelle d'Une Figue dans le Poirier, explorez, en famille, avec vos 5 sens, ce jardin paysagé unique dans le Grand Est ! Un régal pour les yeux, les oreilles, les pieds, les mains, le nez et la bouche pour petits et grands !

- Visites guidées sensorielles de 45 min.
- Inscription fortement conseillée - 15 places maximum par visite.

Petite restauration sur place et buvette gourmande tenues par les parents et les enfants de l'école alternative du Girmont Val d'Ajol.

Dimanche 4 juin 2023 : 10h15-11h00 11h15-12h00

Pass journée RDVJ2023 : 12€/adulte et 6€/enfant. **Pass journée solidaire adulte :** 15€/adulte. Le Pass journée comprend l'entrée jardin + 1 atelier créatif + 1 atelier musical + 2 concerts + 1 visite guidée + la démo de forge.

- **Contact :**
Tél : 06 10 42 44 92
asso@unefiguedanslepoirier.fr
<https://unefiguedanslepoirier.sumupstore.com/article/rendez-vous-aux-jardins-2023>
11 les envers - 88340 Girmont Val d'Ajol

GRANGES-SUR-VOLOGNE

Jardin de Berchigranges

Le jardin se niche à 650 m au cœur d'une carrière de granit où coulent ruisseaux et cascades entourés de la flore locale. Cette situation de moyenne montagne permet la culture de 400 plantes de l'hémisphère nord, déclinées tout au long de la saison. De cet ensemble est né un lieu unique où la poésie s'allie à la création pour une ode à la nature.

Visite libre

Vendredi 2 juin 2023 : 10h00-18h00

Samedi 3 juin 2023 : 10h00-18h00

Dimanche 4 juin 2023 : 10h00-18h00

Tarif habituel : 13 euros par adulte, 6 euros enfants moins de 12 ans.

- **Adresse :**
9 route du Tholy - Granges-sur-Vologne



MIRECOURT

Jardin du luthier

Le Jardin du luthier est accolé à une demeure qui abritait autrefois l'atelier de la famille Gérôme, luthiers en guitares et en mandolines, et l'habitation de Lucien Gérôme. L'atelier a été conservé in situ et est visitable.



Concert Cuartetodel Sur

En lien avec le salon « Tout-Monde » présenté dans l'exposition, le Cuartetodel Sur interprète des airs allant de la Méditerranée à l'Amérique du Sud, arrangés pour la formation du quatuor classique de la famille des mandolines (mandolines, mandole et mandoloncelle). Avec Ricardo Sandoval : mandoline ; Katherine Lasso : mandoline ; Thomas Plancade : mandole et Tony Couillet : mandoloncelle

Samedi 3 juin 2023 : 18h00-19h00

Au jardin du luthier (si beau temps) ou à la Grange à sons Pour tout public

Tarif : 5,50€ - 11€ pour famille (jusque 2 adultes et 3 enfants de moins de 18 ans)

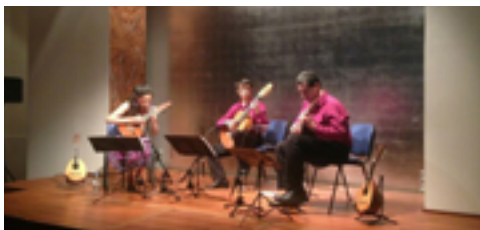

© Ricardo Sandoval

Concert Sandoval Quartett

En lien avec le salon « Tout-Monde » présenté dans l'exposition, le Sandoval Quartett fait voyager le public à travers des rythmes typiques vénézuéliens. Les musiciens remanient des musiques du monde en les teintant de notes vénézuéliennes et font la part belle à l'improvisation, pour un concert coloré et dynamique. Musique originale de Ricardo Sandoval. Avec Ricardo Sandoval : mandoline, bandolas ; Leo Rondon : cuatro ; Roberto Koch : contrebasse et Rafael Mejias : percussion.

Samedi 3 juin 2023 : 20h30-22h00

Au jardin du luthier (si beau temps) ou à la Grange à sons, cours Stanislas, Mirecourt.

Tarif pour tout public : 5,5 € Famille (jusque 2 adultes et 3 enfants de - 18 ans) : 11 €



Rencontre avec Ricardo Sandoval, mandoliniste vénézuélien

En lien avec le salon « Tout-Monde » présenté dans l'exposition, Ricardo Sandoval, mandoliniste, n'a eu de cesse, au fil de sa carrière, de confronter sa formation classique à la tradition musicale du Venezuela. Au cours de ce temps d'échanges avec le public, il revient sur son parcours, les rencontres et événements marquants de sa carrière, et évoque bien sûr sa mandoline.

Dimanche 4 juin 2023 : 11h00-12h00

Au jardin du luthier (si beau temps) ou au musée de Mirecourt. Tout public dès 7 ans. Tarif : 5,5 € Famille (jusqu'à 2 adultes et 3 enfants de - 18 ans) : 11 €.

- **Contact** :
Tél : 03 29 37 81 59 - info@musee-mirecourt.fr
http://www.musee-lutherie-mirecourt.fr/
12 quai Le Breuil - 88500 Mirecourt

Musée de Mirecourt



Autour de l'établi : ciseler, sculpter, raboter...

« Autour de l'établi : ciseler, sculpter, raboter... À la découverte de la gouge et du rabot »

- En lien avec la séquence de l'exposition « Les gestes de la musique »

Avec du matériel adapté, les enfants deviennent des apprentis luthiers et découvrent la gouge et le rabot, outils utilisés en lutherie et en archèterie. Ils observent et expérimentent ces outils à travers des exercices simples, ludiques et créatifs. Ils découvrent ainsi, plusieurs métiers, réalisent de jolis ouvrages et exercent leur dextérité tout en se responsabilisant et en apprenant le respect de l'outil et du travail de précision ! Tout ceci en s'inspirant du jardin du luthier où la famille Gérôme a cultivé son verger et son potager aux côtés de son atelier...

3 et 4 juin : de 14h à 15h30 : 7-12 ans de 15h30 à 17h : 3-6 ans

Tarif : 1,10 €

Samedi 3 juin 2023 : 14h00-15h30 15h30-17h00

Dimanche 4 juin 2023 : 14h00-15h30 15h30-17h00

- **Contact** :
Tél : 03 29 37 81 59 - info@musee-mirecourt.fr
http://www.musee-miecourt.fr
Cours Stanislas - Mirecourt

PAREY-SOUS-MONTFORT

Jardins de l'Ancienne maison seigneuriale, dite maison du Houx

Maison de 1786 de plan rectangulaire, entourée de dépendances et d'un colombier. Le logis possède deux pièces lambrissées avec cheminées. La maison, le colombier et le jardin régulier sont inscrits au titre des monuments historiques.



Visite libre

Samedi 3 juin 2023 : 13h30-19h30

Dimanche 4 juin 2023 : 13h30-19h30

- **Contact** :
sdelassaux@yahoo.fr
43 rue du Gras - 88800 Parey-sous Montfort



© gsalvini

SAINT-JEAN-D'ORMONT

La Volière en Folie

C'est dans le magnifique cadre des Vosges que "La Volière en Folie" s'est implantée, il y a quelques années, déjà. Une grange aménagée et un jardin dessiné pour recevoir des œuvres ayant pour thème "Les oiseaux rares" suscitent attraction et curiosité. Ces "oiseaux rares", figures plus ou moins réalistes, fantaisies décoratives, présentent la particularité d'être construites avec les empreintes solides des feuilles de végétaux qui poussent dans le jardin (rhubarbe, courgettes, fraisiers, etc.). À découvrir, donc, ce lieu d'exposition dédié à la gloire de Dame Nature.



Visite libre « Cours de solfège pour oiseaux »

Accès libre à un lieu d'exposition et à un jardin où les muses chantent, du matin au soir les splendeurs de la nature.

Samedi 3 juin 2023 : 10h00-19h00
Dimanche 4 juin 2023 : 10h00-19h00

Entrée libre

- **Adresse** :
9 le petit village - 88210 Saint-Jean-d'Ormont

THEY-SOUS-MONTFORT

Le jardin de la grande They

Jardin privé en création depuis une quinzaine d'années, situé au pied des collines, planté de nombreux arbres fruitiers et d'agrément, arbustes, fleurs vivaces et annuelles, d'une superficie de environ 5000 m². Des haies séparent différents espaces : jardin blanc, verger de basses tiges, potager, jardin de grand-mère, verger hautes tiges, plates-bandes fleuries, buis taillés. Les musiques de notre jardin sont celles du murmure de l'eau du bassin et du ruisseau qui le traverse. Egalement celle du chant des nombreux oiseaux. Premier prix au concours des jardins potagers 2021 organisé par Agrivair et Nestlé Terre d'O.



Visite libre ou guidée et atelier

Samedi après-midi : présence de M. Pierrat de l'association "oiseaux nature" pour un atelier : "Reconnaître les oiseaux du jardin par leur chant".

Samedi 3 juin 2023 : 14h00-18h00
Dimanche 4 juin 2023 : 14h00-18h00

Entrée libre

- **Contact** :
Tél : 07 68 33 49 83
450 rue de la grande They - 88800 They sous Montfort



© C Kneip

THUILLIÈRES

La ferme jardin

Jardin privé en création depuis une quinzaine d'années, situé au pied des collines, planté de nombreux arbres fruitiers et d'agrément, arbustes, fleurs vivaces et annuelles, d'une superficie de environ 5000m². Des haies séparent différents es-

paces : jardin blanc, verger de basses tiges, potager, jardin de grand-mère, verger hautes tiges, plates-bandes fleuries, buis taillés. Les musiques de notre jardin sont celles du murmure de l'eau du bassin et du ruisseau qui le traverse. Egalement celle du chant des nombreux oiseaux. Premier prix au concours des jardins potagers 2021 organisé par Agrivair et Nestlé Terre d'O.



Visite libre ou guidée « En harmonie à la ferme jardin »

Samedi 3 juin 2023 : 10h00-19h00
Dimanche 4 juin 2023 : 10h00-17h00

Exposition permanente de photos dans le jardin (grands formats extérieurs) et exposition réalisée au LEGTA de Mirrecourt sur le thème : Les oiseaux au jardin.

Présentation exceptionnelle par Fabrice Cahez, photographe naturaliste, président de Natur'images. Samedi à 17h.

Pique-nique possible sur place en présence de chanteurs et de musiciens.

Participation libre

- **Contact** :
Tél : 06 88 80 07 63
88260 Thuillières



© Philippe Géhin

